

RAPORT O STANIE GMINY MIASTKÓW KOŚCIELNY



1 stycznia 2020 r. – 31 grudnia 2020 r.

Miastków Kościelny, dnia 28 maja 2021 r.

Konieczność przedstawienia raportu o stanie jednostki samorządu terytorialnego wynika z przepisów Ustawy z dnia 11 stycznia 2018 roku o zmianie niektórych ustaw w celu zwiększenia udziału obywateli w procesie wybierania, funkcjonowania i kontrolowania niektórych organów publicznych (t. j. Dz. U. z 2018 r. poz. 130, 1349) oraz Ustawy z dnia 8 marca 1990 r. o samorządzie gminnym (t. j. Dz. U. z 2020 r. poz. 713)

Raport obejmuje podsumowanie działalności Wójta w roku poprzednim tj. 2020

Spis treści

1. Informacje ogólne.....	3
1.1. Podstawowe informacje o Gminie Miastków Kościelny	3
1.2. Liczba i struktura demograficzna mieszkańców.....	12
1.3. Dochody i wydatki Gminy Miastków Kościelny	16
2. Urząd Gminy Miastków Kościelny - jednostki pomocnicze i jednostki organizacyjne	43
2.1. Struktura organizacyjna Urzędu Gminy Miastków Kościelny	43
2.2. Jednostki pomocnicze Gminy Miastków Kościelny	44
2.3. Jednostki organizacyjne Gminy Miastków Kościelny	45
3. Opis najważniejszych działań podejmowanych w roku 2020	46
3.1. Oświata	46
3.2. Kultura	49
3.3. Zdrowie	53
3.4. Ochrona środowiska	53
3.5. Bezpieczeństwo publiczne	55
3.6. Polityka społeczna	58
3.7. Inwentaryzacja indywidualnych źródeł ciepła	70
3.8. Działania podejmowane na rzecz walki z pandemią COVID-19	74
4. Realizacja uchwał Rady Gminy Miastków Kościelny	76
4.1. Ogólna informacja o działalności Rady Gminy Miastków Kościelny	76
4.2. Działania podejmowane na rzecz realizacji w sprawie:	
4.2.1. Programu dot. bezdomności zwierząt	81
4.2.2. Programu alkoholowego	81
4.2.3. Programu dot. przeciwdziałania przemocy	82
4.2.4. Programu dot. dożywiania	83
5. Inwestycje zakończone w 2020 r.	84
6. Zadania realizowane na podstawie pozyskanych funduszy w 2020 r.	86
7. Partycypacja społeczna i współpraca z podmiotami zewnętrznymi	90
7.1. Działania podejmowane na rzecz zwiększenia aktywności społecznej mieszkańców	90
7.2. Współpraca z organizacjami pozarządowymi	90
8. Zakończenie	92

1. Informacje ogólne

1.1. Podstawowe informacje o Gminie Miastków Kościelny



Źródło: Urząd Gminy Miastków Kościelny

Gmina Miastków Kościelny jest jedną z 229 gmin wiejskich województwa mazowieckiego, leżącą w północno-wschodniej części powiatu garwolińskiego. Wśród 14 gmin powiatu garwolińskiego zajmuje 12 lokatę pod względem liczby ludności i 9 lokatę pod względem powierzchni. W latach 1975–1998 gmina pod względem administracyjnym należała do dawnego województwa siedleckiego.

Gmina Miastków Kościelny graniczy z 5 gminami:

- od północy z gminą wiejską Borowie, powiat garwoliński,
- od południa z gminą wiejsko-miejską Żelechów, powiat garwoliński,
- od zachodu z gminą wiejską Górzno, powiat garwoliński,
- od wschodu z gminą wiejską Stoczek Łukowski, powiat łukowski, województwo lubelskie,
- od wschodu z gminą wiejską Wola Mysłowska, powiat łukowski, województwo lubelskie.

**Gmina Miastków Kościelny na tle powiatu garwolińskiego i gmin sąsiednich
położonych w powiecie łukowskim**



Źródło: Studium uwarunkowań i kierunków zagospodarowania przestrzennego Gminy Miastków Kościelny

Gmina Miastków Kościelny według podziału geograficznego położona jest na Wysoczyźnie Żelechowskiej oraz w niewielkim północno – zachodnim fragmencie Równiny Garwolińskiej. Główną oś hydrologiczną stanowi rzeka Wilga, stanowiąca lokalny korytarz ekologiczny łączący siedliska z Nadwiślańskim Obszarem Chronionego Krajobrazu. Miastków Kościelny położony jest poza obszarami objętymi formami ochrony przyrody, znajdują się tu jedynie punktowe formy ochrony przyrody - pomniki przyrody. Rzeka Wilga na terenie gminy jest prawie na całej długości uregulowana i stanowi element systemu melioracyjnego. Gmina charakteryzuje się urozmaiconą, polodowcową rzeźbą terenu. Bogate i dobrze zachowane walory krajobrazowe, przyrodnicze i kulturowe sprzyjają rozwojowi miejscowości. Dominuje tu typowy krajobraz rolniczo-leśny. Przekształcenia środowiska naturalnego są niewielkie i ograniczają się do typowych form związanych z osadnictwem – zabudowy mieszkaniowej o niewielkich gabarytach, infrastruktury technicznej i drogowej.

Gmina Miastków Kościelny na tle podziału administracyjnego województwa mazowieckiego



Źródło: Studium uwarunkowań i kierunków zagospodarowania przestrzennego Gminy Miastków Kościelny

Pod względem rzeźby terenu, obszar gminy jest mocno urozmaicony, wysokość waha się od około 140 m n.p.m. do ponad 205m n.p.m. Gwałtowniejsze różnice wysokościowe występują zwłaszcza w okolicach Ryczysk i Zwoli Poduchownej, gdzie na niewielkiej odległości teren wznosi się od 150 m n.p.m. do 190 m n.p.m.

Gmina zajmuje obszar 85,24 km², co stanowi około 6,64% ogólnej powierzchni powiatu garwolińskiego.

Raport o stanie Gminy Miastków Kościelny 2020

Użytki rolne zajmują 78,4% powierzchni gminy - co jest najwyższym wskaźnikiem w powiecie garwolińskim, grunty leśne - 19,6%, grunty zabudowane i zurbanizowane - 2,0%. Dominują grunty orne (68%). Wskaźnik lesistości jest niższy o 4,9% niż średnio w województwie i o 12% niż w powiecie. Miastków Kościelny jest gminą typowo rolniczą. W uprawach dominują: zboża oraz użytki zielone. Znaczna część gospodarstw specjalizuje się w produkcji bydła mlecznego i trzody chlewnej. Uzyskane plony w przeliczeniu na 1 ha upraw kształtują się na poziomie średniej krajowej. Na podstawie danych referatu ds. rolnictwa, podatków i opłat na dzień 31.12.2020 r. w Gminie Miastków Kościelny było 2373 gospodarstw. W strukturze procentowej dominują gospodarstwa o powierzchni do 5 ha.

Liczba gospodarstw rolnych ze względu na powierzchnię

Powierzchnia	Ilość gospodarstw	Udział procentowy
0 - 0,49 ha	574	24,19%
0,50 - 0,99 ha	227	9,57%
1,0 - 1,49 ha	247	10,41%
1,5 - 1,99 ha	193	8,13%
2,0 - 2,99 ha	259	10,91%
3,0 - 4,99 ha	337	14,20%
5,0 - 6,99 ha	256	10,79%
7,0 - 9,99 ha	171	7,21%
10,0 - 14,99 ha	61	2,57%
15,0 - 19,99 ha	25	1,05%
20,0 - 29,99 ha	15	0,63%
30,0 - 49,99 ha	7	0,29%
50,0 - 99,99 ha	1	0,04%
100 ha +	0	0,00%
RAZEM	2373	

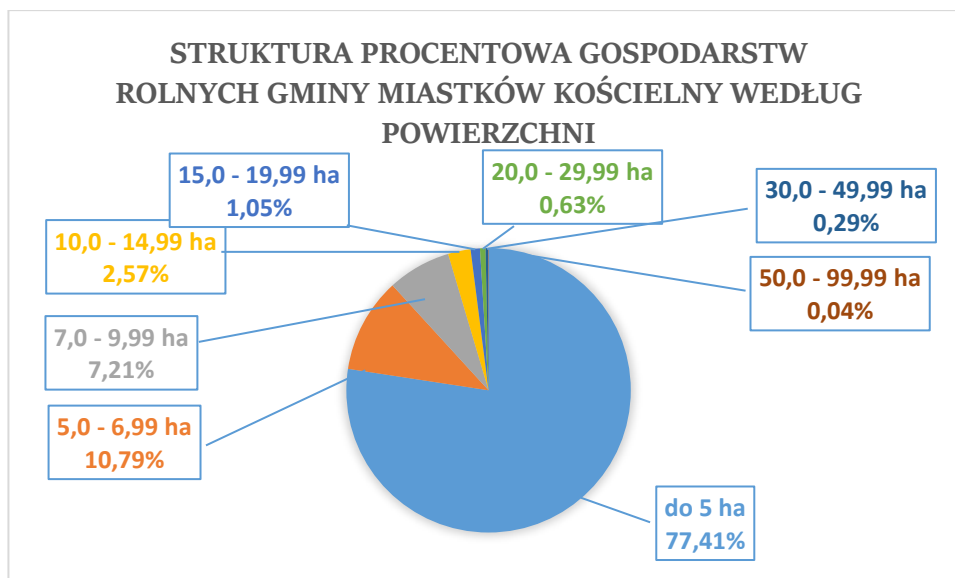

Źródło danych: Urząd Gminy Miastków Kościelny

Jakość życia mieszkańców gminy nie odbiega od warunków występujących w innych gminach rolniczych województwa mazowieckiego. Gmina posiada dobry układ komunikacyjny. Jako dobre należy uznać warunki zasilania energetycznego. Na terenie Gminy nie funkcjonują żadne większe zakłady przemysłowe. Mieszkańcy pracujący w przemyśle dojeżdżają do większych ośrodków, np. Garwolina i Warszawy.

Sieć wodociągowa w gminie Miastków Kościelny jest dobrze rozwinięta i zaspokaja potrzeby mieszkańców. Gmina posiada 99,8km infrastruktury wodociągowej, co obejmuje około 98% powierzchni gminy. Korzysta z niej 82,6% mieszkańców. Jest to zbliżona wartość do średniej dla terenów wiejskich. Źródłem zaopatrzenia w wodę gminy Miastków Kościelny jest ujęcie wód podziemnych zlokalizowane w miejscowości Ryczyńska.

W bardzo dużym stopniu rozwój gminy nastawiony jest na inwestycje służące wspieraniu ekologii. Po zakończeniu inwestycji związanych z budową sieci wodociągowej podjęto działania mające na celu wybudowanie zbiorczego systemu kanalizacji sanitarnej. W 2007 roku zakończyła się inwestycja polegająca na budowie mechaniczno-biologicznej oczyszczalni ścieków i sieci kanalizacji sanitarnej w Miastkowie Kościelnym. Obecnie łączna długość sieci kanalizacyjnej wynosi 45,76 km, a do budynków mieszkalnych oraz zbiorowego zamieszkania prowadzi 719 przyłączy. W roku 2020 w miejscowościach Kujawy i Wola Miastkowska oddano do użytku 10,36 km nowej sieci kanalizacyjnej wraz z 129 przyłączami. Ponadto gmina Miastków Kościelny w roku 2012 wybudowała 64 przydomowych biologicznych oczyszczalni ścieków w zabudowie rozproszonej oraz w 2015 roku 145 przydomowych oczyszczalni ścieków, gdzie powstanie zbiorczego systemu kanalizacji sanitarnej było ekonomicznie nieuzasadnione. Celem strategicznym Projektu pn. „Rozbudowa gminnej oczyszczalni ścieków w miejscowości Miastków Kościelny”, jest uporządkowanie

gospodarki ściekowej w gminie, zgodnie z zasadą trwałego i zrównoważonego rozwoju przy założeniu stopniowego spełniania wymogów określonych polskim i unijnym prawem ochrony środowiska oraz umożliwienie korzystania z rozbudowanej oczyszczalni ścieków przez wszystkich mieszkańców gminy. Rozbudowa gminnej oczyszczalni ścieków w miejscowości Miastków Kościelny została zakończona w listopadzie 2020 r.

W gminie istnieje również sieć gazowa. Korzysta z niej 18% mieszkańców. Są to mieszkańcy miejscowości: Miastków Kościelny, Glinki, Przykory, Zgórze, Oziemkówka, Stary Miastków oraz Zwola. Łączna długość sieci gazowej przebiegającej przez teren gminy wynosi 42,5 km. Źródłem zasilania jest gazociąg wysokiego ciśnienia DN 500 Puławy-Warszawa. Sieć gazowa średniego ciśnienia uwzględnia możliwość dostawy gazu odbiorcom do celów komunalno-bytowych i grzewczych oraz do celów usługowych i obsługi gospodarstw rolnych. Gmina nie posiada zorganizowanych systemów zasilania w ciepło. Ogrzewanie obiektów zabezpieczają paleniska indywidualne oraz niewielkie kotłownie lokalne. Obiekty oświatowe oraz użyteczności publicznej ogrzewane są głównie poprzez kotłownie gazowe.

Na terenie gminy funkcjonują trzy Publiczne Szkoły Podstawowe: w Miastkowie Kościelnym, w Zgórzu i w Zwoli, Niepubliczna Szkoła Podstawowa w Brzegach oraz Publiczne Przedszkole i Publiczny Żłobek w Miastkowie Kościelnym. Priorytetem dla władz Gminy jest unowocześnianie istniejącej bazy edukacyjnej oraz rozwój infrastruktury sportowej. Od kilku lat przy Szkole Podstawowej w Miastkowie Kościelnym istnieje kompleks boisk sportowych „Orlik”, unowocześniono zostało boisko klubu sportowego „Wilga”. Przy wszystkich szkołach funkcjonują place zabaw.

W gminie nie działa Dom Kultury. Jego funkcję spełnia Gminna Biblioteka Publiczna w Miastkowie Kościelnym. Księgozbiór biblioteki liczy 16 960 pozycji woluminów. Działalność biblioteki nie ogranicza się jedynie do wypożyczania książek. Biblioteka organizuje również różnego rodzaju wydarzenia - wystawy, imprezy promujące czytelnictwo, konkursy, lekcje biblioteczne, spotkania autorskie, etc. Korzysta z niej w ciągu roku ok. 800 osób.

W Miastkowie Kościelnym działa Młodzieżowa Orkiestra Dęta, która powstała w 2004 roku i funkcjonuje przy Publicznej Szkole Podstawowej w Miastkowie Kościelnym. Zespół tworzy 49 członków. Orkiestra swoją grą uświetnia wydarzenia szkolne, kościelne oraz uroczystości gminne. Jej występy stanowią stały element wydarzeń kulturalnych ziemi miastkowskiej. Muzycy biorą też udział w wielu prestiżowych przeglądach i konkursach.

W Gminie działa 11 Ochotniczych Straży Pożarnych. W OSP udziela się łącznie około 350 osób. Jednostki mają wieloletnie tradycje, wszystkie posiadają Domy Strażaka lub remizy. Przy czterech jednostkach działają również Młodzieżowe Drużyny Pożarnicze. Kluby sportowe gminy Miastków Kościelny to „ULKS Wilga Miastków” oraz „Ludowy Klub Sportowy Laguna Stary Miastków”. Pierwszy z wymienionych istnieje od 1992 roku, a w jego skład wchodzi 4 drużyny. Korzysta on ze stadionu/boiska, którego właścicielem jest gmina Miastków

Kościelny. Aktywnie działające stowarzyszenia to Stowarzyszenie Emerytów i Rencistów w Miastkowie Kościelnym oraz Koła Gospodyń Wiejskich.

Gmina Miastków Kościelny znajduje się na wschodnim skraju województwa mazowieckiego. Przez gminę nie przebiegają żadne istotne szlaki komunikacyjne o charakterze krajowym i wojewódzkim. Układ drogowy tworzy system dróg powiatowych – o łącznej długości 45,5 km (odcinki znajdujące się na terenie gminy) oraz dróg gminnych o łącznej długości 170 km. Wszystkie drogi powiatowe posiadają nawierzchnie utwardzone. Administracyjnie drogami powiatowymi na terenie Gminy Miastków Kościelny zarządza Zarząd Dróg Powiatowych w Garwolinie. Układ funkcjonalny komunikacji wewnętrznej gminy składa się z sieci dróg gminnych. Część z nich posiada nawierzchnię asfaltową, betonową, brukową, umocnioną żuzłem, tłuczniem, a w części nawierzchnię gruntową. Komunikacja publiczna opiera się na transporcie autobusowym. Przez teren gminy nie przebiega żadna linia kolejowa.

Układ drogowy Gminy Miastków Kościelny w podziale na kategorie dróg

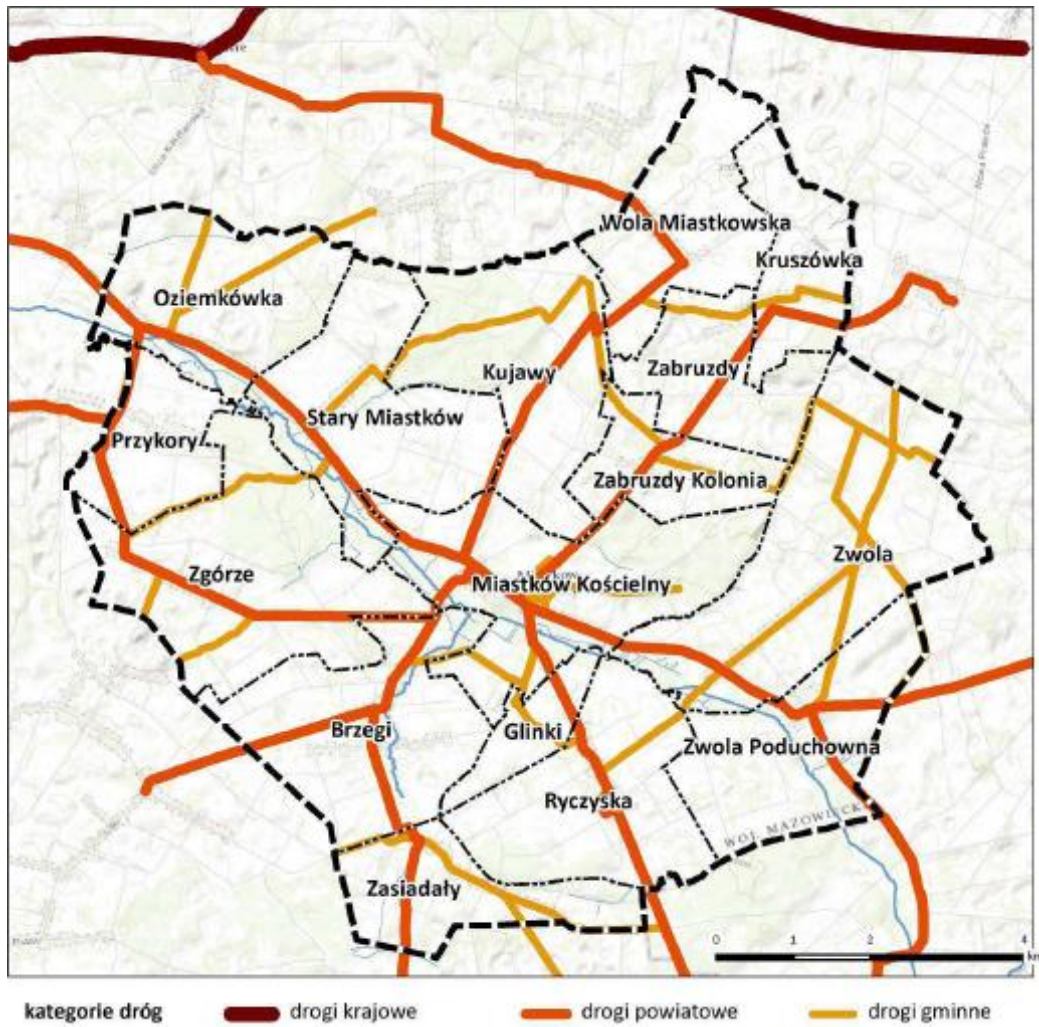

Źródło: Studium uwarunkowań i kierunków zagospodarowania przestrzennego Gminy Miastków Kościelny

Położenie Gminy Miastków Kościelny i powiązania zewnętrzne

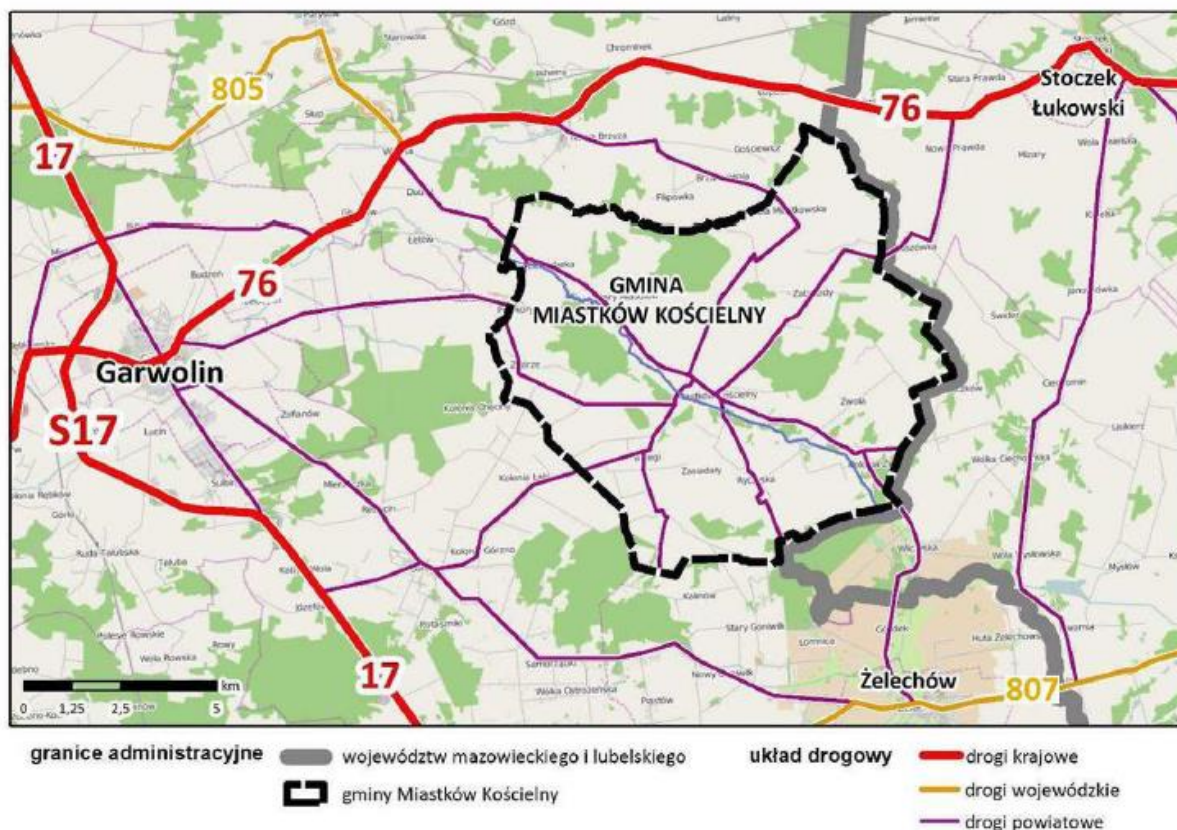

Źródło: Studium uwarunkowań i kierunków zagospodarowania przestrzennego Gminy Miastków Kościelny

Teren gminy posiada również atrakcyjne dobra kultury, takie jak zabytkowe obiekty sakralne w Miastkowie Kościelnym i Zwoli czy Zespół pałacowo-parkowy w Miastkowie Kościelnym. Wstępują tu również liczne stanowiska archeologiczne.



Kościół pw. NNMP w Miastkowie Kościelnym



Kościół pw. Św. Anny w Zwoli Poduchownej



Zespół pałacowo-parkowy w Miastkowie Kościelnym

1.2. Liczba i struktura demograficzna mieszkańców

Według danych na dzień 31 grudnia 2020 roku Gminę Miastków Kościelny zamieszkiwało 4842 osoby. Liczbę mieszkańców w poszczególnych latach oraz poszczególnych jednostkach administracyjnych przedstawiają zamieszczone poniżej tabele. Z ich analizy wynika, że w Gminie Miastków Kościelny następuje spadek liczby mieszkańców.

Liczba mieszkańców w podziale na dorosłych i dzieci w latach 2017-2020

Rok	2017	2018	2019	2020
Liczba mieszkańców	4909	4908	4871	4842
Liczba dzieci do 18 r. ż.	1062	1082	1075	1024

Źródło danych: Rejestr mieszkańców

Liczba mieszkańców w poszczególnych sołectwach w latach 2017-2020

Miejscowość	Rok 2017	Rok 2018	Rok 2019	Rok 2020
Miastków Kościelny	703	720	725	722
Zgórze	547	549	532	535
Zwola	540	534	530	526
Brzegi	532	525	520	508
Stary Miastków	422	418	417	426
Przykory	323	332	332	334

Raport o stanie Gminy Miastków Kościelny 2020

Wola Miastkowska	257	256	257	253
Ryczyska	252	248	247	245
Zwola Poduchowna	225	223	222	217
Kujawy	237	240	238	231
Zabruzdy	221	220	215	217
Oziemkówka	221	225	226	227
Zabruzdy Kolonia	137	139	138	134
Zasiadały	120	115	111	110
Kruszówka	105	103	103	101
Glinki	65	61	58	56
RAZEM	4909	4908	4871	4842

Źródło danych: Rejestr mieszkańców

Struktura wiekowa mieszkańców Gminy Miastków Kościelny w latach 2017-2020

Wyszczególnienie	Rok 2017	Rok 2018	Rok 2019	Rok 2020
Mieszkańcy w osobach (ogółem)				
Ogółem	4909	4908	4871	4842
Mężczyźni				
Ogółem	2512	2510	2489	2472
Wiek 0-17	535	534	534	529
Wiek 18-65	1696	1695	1667	1660
Wiek 65 i więcej	281	281	288	283
Kobiety				
Ogółem	2397	2398	2382	2370
Wiek 0-17	478	488	499	495
Wiek 18-60	1343	1324	1306	1305
Wiek 60 i więcej	576	586	577	570

Źródło danych: Rejestr mieszkańców

Liczba zgonów i urodzeń w Gminie Miastków Kościelny w latach 2017-2020

Rok 2017	Rok 2018	Rok 2019	Rok 2020
Liczba urodzeń			
71	81	48	58
Liczba zgonów			
63	52	68	73

Źródło danych: Rejestr mieszkańców

Zmiany liczby mieszkańców są uwarunkowane:

- a) Przyrostem naturalnym – różnicą pomiędzy liczbą urodzeń a liczbą zgonów,
- b) Saldem migracji – różnicą pomiędzy napływem a odpływem ludności.



Źródło danych: Rejestr mieszkańców

W gminie Miastków Kościelny notuje się spadek liczby ludności. Związane jest to głównie z migracją młodych osób do większych miast głównie w celu znalezienia pracy lub dalszej edukacji. W związku z powyższą sytuacją na pierwszy plan wyłania się potrzeba zapewnienia odpowiedniej infrastruktury technicznej oraz nowych miejsc pracy co zapewniłoby mieszkańcom oczekiwany standard życia i spowodować zahamowanie odpływu ludności z terenu gminy.

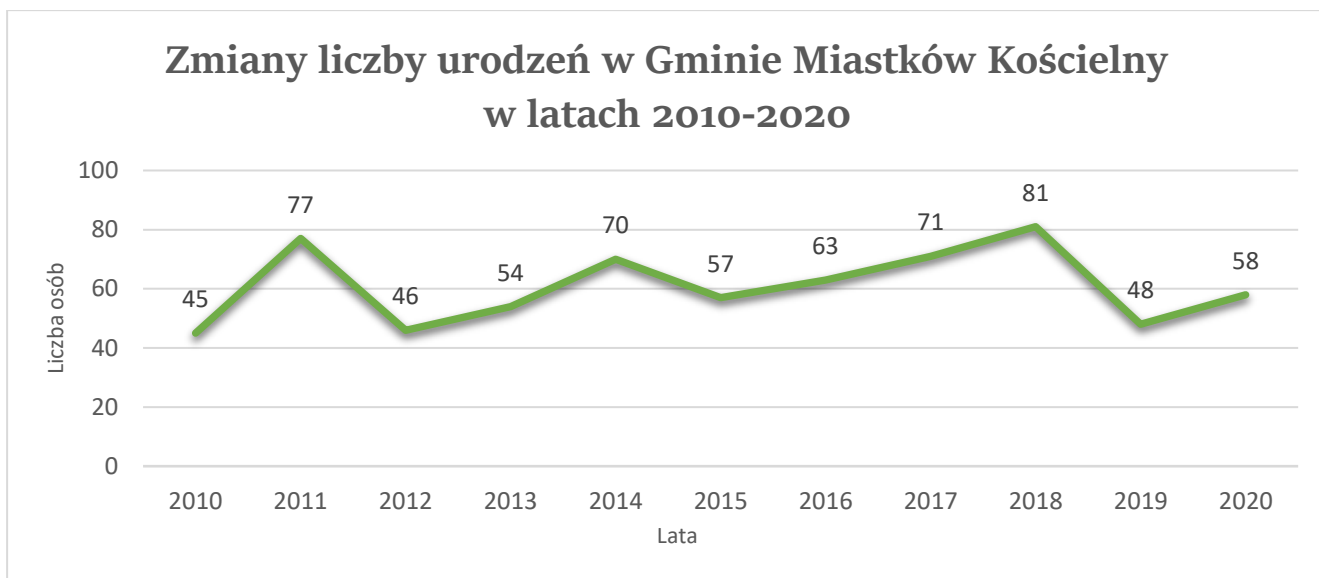

Źródło danych: Rejestr mieszkańców

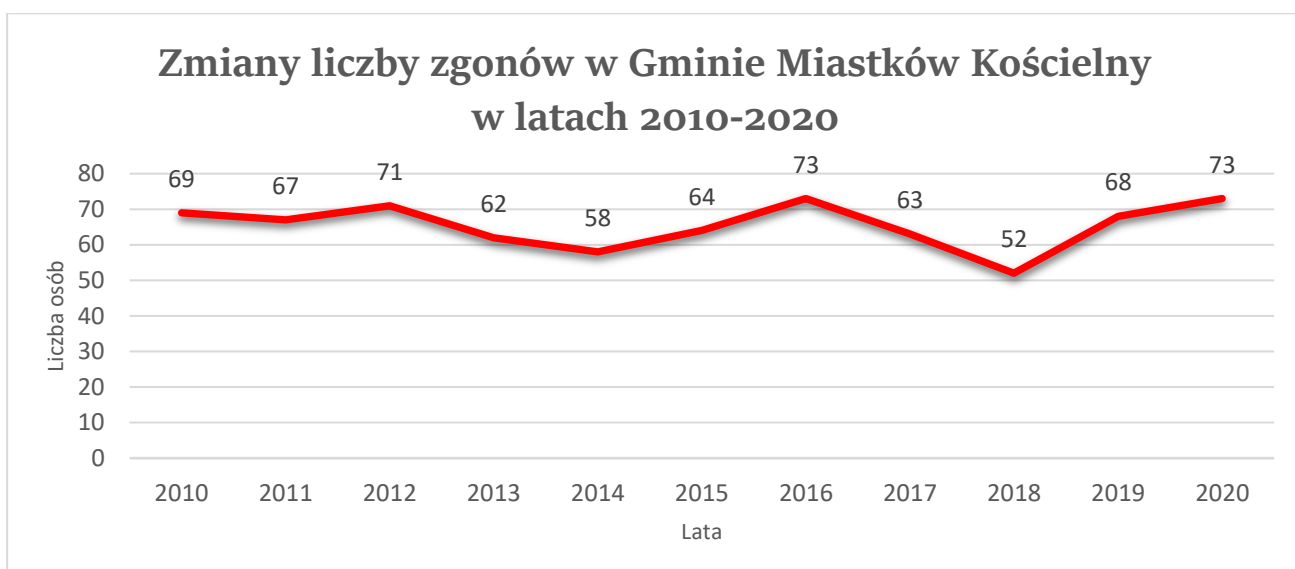

Źródło danych: Rejestr mieszkańców

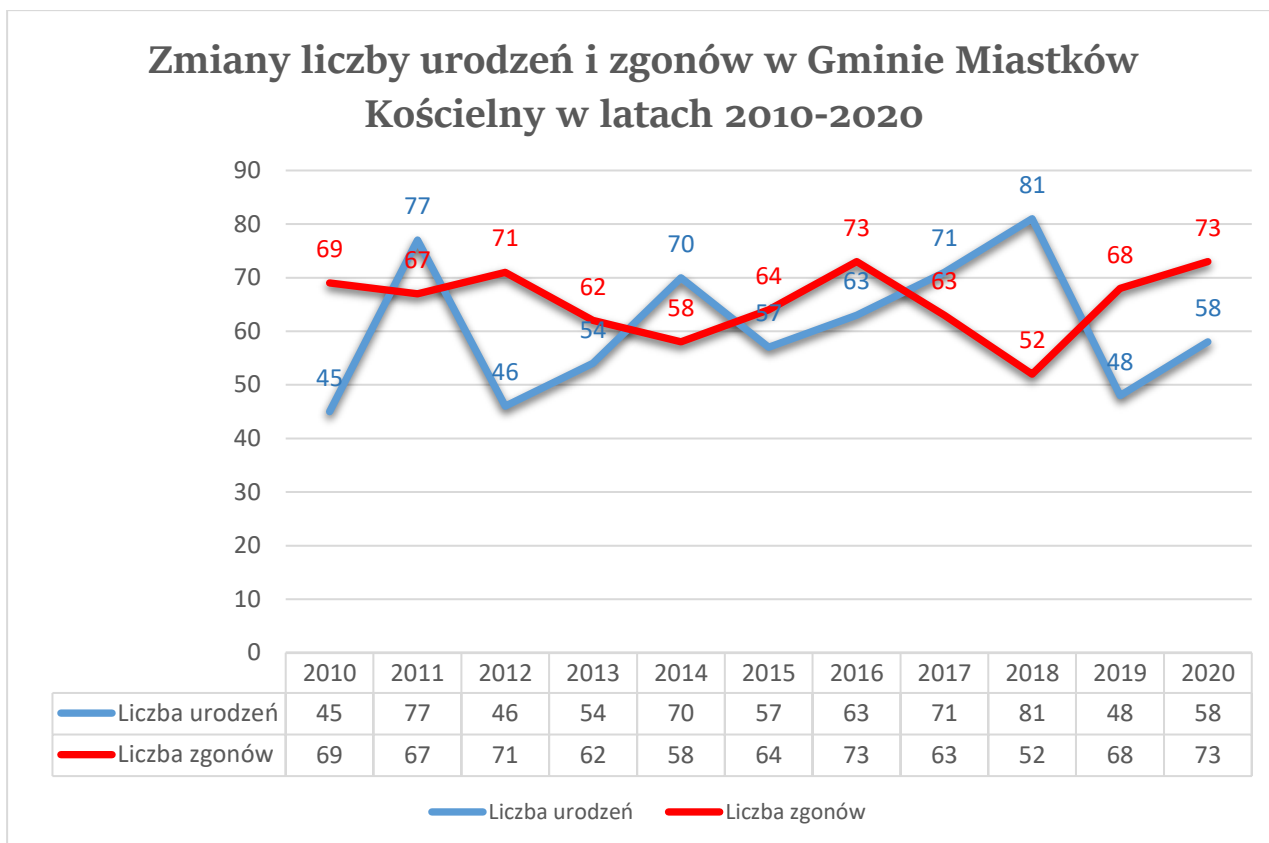

Źródło danych: Rejestr mieszkańców

1.3. Dochody i wydatki Gminy Miastków Kościelny

Budżet Gminy Miastków Kościelny na 2020 rok został ustalony Uchwałą Rady Gminy Miastków Kościelny Nr XIX/95/2019 w dniu 12 grudnia 2019 roku.

Dochody Gminy zostały określone na kwotę **23.221.891,77zł**, natomiast wydatki na kwotę **27.021.891,77zł**.

W budżecie gminy ustalono przychody w kwocie 5.958.000,-zł, w tym z tytułu zaciągniętych kredytów na rynku krajowym – 5.958.000,-zł oraz rozchody budżetu w kwocie 2.158.000,-zł, w tym z tytułu spłat wcześniej zaciągniętych kredytów i pożyczek – 2.158.000,-zł.

W trakcie realizacji budżetu podejmowane były zmiany w planie dochodów i wydatków w oparciu o Uchwały Rady Gminy i Zarządzenia Wójta Gminy Miastków Kościelny. W 2020 roku podjęto 11 Uchwał zmieniających plan budżetu oraz 20 Zarządzeń Wójta, w tym:

- **Uchwały Rady Gminy:**
 1. XIX/95/2019 z dnia 01.01.2020 roku;
 2. XXI/102/2020 z dnia 11.02.2020 roku;
 3. XXII/105/2020 z dnia 28.02.2020 roku;
 4. XXIII/106/2020 z dnia 22.04.2020 roku;

5. XXIV/108/2020 z dnia 26.05.2020 roku;
6. XXV/122/2020 z dnia 25.06.2020 roku;
7. XXVI/126/2020 z dnia 06.08.2020 roku;
8. XXVII/133/2020 z dnia 24.09.2020 roku;
9. XXVIII/138/2020 z dnia 29.10.2020 roku;
10. XXIX/146/2020 z dnia 26.11.2020 roku;
11. XXX/160/2020 z dnia 28.12.2020 roku.

➤ **Zarządzenia Wójta Gminy:**

1. 17/2020 z dnia 28.01.2020 roku;
2. 22/2020 z dnia 28.02.2020 roku;
3. 25/2020 z dnia 10.03.2020 roku;
4. 30/2020 z dnia 27.03.2020 roku;
5. 31/2020 z dnia 31.03.2020 roku;
6. 32/2020 z dnia 03.04.2020 roku;
7. 33/2020 z dnia 15.04.2020 roku;
8. 34/2020 z dnia 30.04.2020 roku;
9. 38/2020 z dnia 21.05.2020 roku;
10. 40/2020 z dnia 29.05.2020 roku;
11. 45/2020 z dnia 08.06.2020 roku;
12. 49/2020 z dnia 30.06.2020 roku;
13. 51/2020 z dnia 10.07.2020 roku;
14. 55/2020 z dnia 23.07.2020 roku;
15. 57/2020 z dnia 28.08.2020 roku;
16. 70/2020 z dnia 28.09.2020 roku;
17. 73/2020 z dnia 19.10.2020 roku;
18. 76/2020 z dnia 10.11.2020 roku;
19. 84/2020 z dnia 30.11.2020 roku;
20. 85/2020 z dnia 14.12.2020 roku.

Zmiany dokonywane w budżecie wiązały się głównie:

1. ze zmianami dotacji przekazywanych z budżetu państwa na realizację zadań bieżących z zakresu administracji rządowej oraz innych zadań zleconych Gminie,
2. ze zmianami dotacji celowych na realizację własnych zadań bieżących i inwestycyjnych Gminy;
3. ze zmianami części oświatowej subwencji ogólnej;
4. z wprowadzeniem zmian w prowadzonych inwestycjach na terenie Gminy oraz dostosowaniem wydatków do wynikłych potrzeb.

Raport o stanie Gminy Miastków Kościelny 2020

Po wprowadzonych zmianach na dzień 31.12.2020 roku budżet gminy przedstawiał się następująco: dochody gminy plan 28.158.347,30zł, wykonanie 30.389.565,63zł, wydatki – plan 32.552.222,43zł, wykonanie – 31.284.790,09zł.

W budżecie zaplanowano przychody w kwocie 6.751.875,13zł, w tym z tytułu zaciągniętych pożyczek i kredytów na rynku krajowym – 6.105.996,93zł i wolnych środków 506.705,17zł, środki niewykorzystane z tytułu realizacji projektów – 139.173,03zł, rozchody w kwocie 2.358.000,-zł, w tym: spłata kredytów i pożyczek – 2.358.000,-zł.

W 2020 roku osiągnięto przychody w kwocie 6.751.875,13zł, w tym z tytułu wolnych środków z lat ubiegłych 506.705,17zł, środków z projektów – 139.173,03zł oraz pożyczek i kredytów w kwocie 6.105.996,93zł. Rozchody do 31.12.2020 roku to kwota 2.358.000,-zł, w tym spłaty kredytów i pożyczek 2.358.000,-zł.

Analizę wykonania budżetu za 2020 rok przeprowadzono w oparciu o sprawozdania:

- Rb-27S – półroczne sprawozdanie z wykonania planu dochodów budżetowych,
- Rb-28S – półroczne sprawozdanie z wykonania planu wydatków budżetowych,
- Rb-50 – kwartalne sprawozdanie o dotacjach/wydatkach związanych z wykonaniem zadań z zakresu administracji rządowej,
- Rb-NDS – kwartalne sprawozdanie o nadwyżce/deficycie j.s.t.,
- Rb-Z – kwartalne sprawozdanie o stanie zobowiązań według tytułów dłużnych oraz poręczeń i gwarancji,
- Rb-N – kwartalne sprawozdanie o stanie należności,
- Rb-27ZZ – kwartalne sprawozdanie z wykonania planu dochodów związanych z realizacją zadań z zakresu administracji rządowej oraz innych zadań zleconych jednostkom samorządu terytorialnego,
- Rb-34S – półroczne sprawozdanie z wykonania dochodów i wydatków na rachunku, o którym mowa w art. 223 ust. 1 ustawy o finansach publicznych.

Zadłużenie Gminy na dzień 31.12.2020r. wynosi 14.740.077,69zł, w tym: pożyczki w WFOŚiGW – 6.352.477,13zł, kredyty – 8.387.600,56zł.

Syntetyczne zestawienie z realizacji budżetu za 2020 rok

L.p.	Nazwa	Budżet na 2020 rok po zmianach	Wykonanie za 2020 rok	% wykonania
1.	2.	3.	4.	5.
I.	Dochody ogółem:	28.158.347,30	30.389.565,63	107,90
	1. Dochody bieżące:	25.038.215,69	24.884.091,41	99,40
	▪ dochody z tytułu udziału we wpływach z podatku dochodowego od osób fizycznych	3.551.457,00	3.450,218,00	97,15
	▪ dochody z tytułu udziału we wpływach z podatku dochodowego od osób prawnych	5.000,00	80.315,06	1606,30
	▪ pozostałe dochody bieżące	3.560.804,33	3.518.932,71	98,80
	- z podatku od nieruchomości	1.237.613,00	1.234.369,15	99,70
	▪ z subwencji ogólnej	7.601.360,00	7.601.360,00	100,00
	▪ z tytułu dotacji i środków przeznaczonych na cele bieżące	10.319.594,36	10.233.265,64	99,20
	2. Dochody majątkowe, w tym:	3.120.131,61	5.505.474,22	176,50
	▪ ze sprzedaży majątku	-	-	0,00
	▪ z tytułu dotacji oraz środków przeznaczonych na inwestycje	3.120.131,61	5.505.474,22	176,50
II.	Wydatki ogółem:	32.552.222,43	31.284.790,09	96,10
	1. Wydatki majątkowe	8.125.186,46	7.960.689,41	98,00
	2. Wydatki bieżące, w tym:	24.427.035,97	23.324.100,68	95,50
	▪ Wynagrodzenia i pochodne od wynagrodzeń	8.938.716,99	8.531.147,04	95,40
	▪ Wydatki na obsługę długu	235.000,00	223.372,61	95,10
	▪ Pozostałe wydatki bieżące	15.254.317,98	14.569.581,03	95,50
III.	Wynik w 2020 roku	-4.595.878,20	256.110,14	-5,57
IV.	Przychody:	6.751.875,13	6.751.875,13	100,00

Raport o stanie Gminy Miastków Kościelny 2020

	1. Pożyczki i kredyty	6.105.996,93	6.105.996,93	100,00
	2. Wolne środki	506.705,17	506.705,17	100,00
	3. Środki z projektów UE	139.173,03	139.173,03	100,00
V.	Rozchody:	2.358.000,00	2.358.000,00	100,00
	1. Spłaty kredytów i pożyczek:			
	▪ spłata kredytów i pożyczek	2.358.000,00	2.358.000,00	100,00

DOCHODY

Dochody za 2020 rok zostały zrealizowane w kwocie 30.389.565,63zł, tj. na poziomie 107,90% w stosunku do zakładanego planu. Kwotowy i procentowy poziom wykonania dochodów z podziałem na poszczególne działy przedstawia poniższa tabela:

Wykonanie budżetu za 2020 rok po stronie dochodów

Dział	Wyszczególnienie	Plan na 2020 rok po zmianach	Wykonanie za 2020 rok	% wyk.	Strukt. wyk.
1.	2.	3.	4.	5.	6.
010	Rolnictwo i łowiectwo	2.039.131,10	1.991.179,10	97,65	6,55
600	Transport i łączność	651.026,10	1.388.702,84	213,31	4,57
700	Gospodarka mieszkaniowa	63.104,00	59.871,10	94,88	0,20
750	Administracja publiczna	623.889,42	567.273,63	90,93	1,87
751	Urzędy naczelnych organów władzy państwowej, kontroli i ochrony prawa oraz sądownictwa	56.122,00	56.097,98	99,96	0,18
754	Bezpieczeństwo publiczne i ochrona przeciwpożarowa	165.000,00	163.075,44	98,84	0,54
756	Dochody od osób prawnych, od osób fizycznych i innych jednostek nieposiadających osobowości prawnej oraz wydatki związane z ich poborem	5.980.274,44	5.948.548,97	99,47	19,57
758	Różne rozliczenia	8.583.752,05	10.283.712,01	119,81	33,84
801	Oświata i wychowanie	977.764,26	983.235,94	100,56	3,24
852	Pomoc społeczna	170.835,00	162.396,19	95,06	0,53
854	Edukacyjna opieka wychowawcza	51.043,00	33.779,27	66,18	0,11

Raport o stanie Gminy Miastków Kościelny 2020

855	Rodzina	8.073.517,53	8.056.588,88	99,79	26,51
900	Gospodarka komunalna i ochrona środowiska	682.888,40	655.100,88	95,93	2,16
921	Kultura i ochrona dziedzictwa narodowego	40.000,00	40.000,00	100,00	0,13
926	Kultura fizyczna i sport	0,00	3,40	-	0,00
	DOCHODY BIEŻĄCE	25.038.215,69	24.884.091,41	99,40	81,88
	DOCHODY MAJĄTKOWE	3.120.131,61	5.505.474,22	176,50	18,12
	DOCHODY OGÓŁEM	28.158.347,30	30.389.565,63	107,90	100,00

Zestawienie dochodów w pełnej szczegółowości przedstawia załącznik Nr 1 do sprawozdania z wykonania budżetu za 2020 rok.

Analizując wykonanie dochodów w poszczególnych działach klasyfikacji budżetowej stwierdza się wyższe wykonanie dochodów w dziale **600 TRANSPORT I ŁĄCZNOŚĆ** – ponieważ w ostatnich dniach grudnia wpłynęła dotacja z Funduszu Dróg Samorządowych na drogę w Zwoli w kwocie 769.082,38zł oraz w dziale **758 RÓŻNE ROZLICZENIA** – również w ostatnich dniach grudnia wpłynęła dotacja z Funduszu Inwestycji Lokalnych w kwocie 1.700,000,-zł.

DOCHODY WŁASNE

Dochody własne zaplanowane w kwocie 7.295.696,80zł zostały wykonane w kwocie 7.201.174,82zł, tj. w 98,71% planu.

Poziom wykonania dochodów własnych wg źródeł za 2020 rok przedstawia poniższa tabela:

Źródła dochodów własnych Gminy za 2020 rok

L.p.	Źródła dochodów	Plan na 2020 rok po zmianach	Wykonanie za 2020 roku	% wykonania
1.	2.	3.	4.	5.
I.	Podatek od działalności gospodarczej osób fizycznych opłacany w formie karty podatkowej	3.200,00	3.446,00	107,69
II.	Podatek od nieruchomości	1.237.613,00	1.234.369,15	99,70
III.	Podatek rolny	574.985,58	580.845,73	101,02

Raport o stanie Gminy Miastków Kościelny 2020

IV.	Podatek leśny	64.318,00	62.309,33	96,88
V.	Podatek od środków transportowych	332.796,00	323.584,58	97,23
VI.	Podatek od spadków i darowizn	10.000,00	13.691,99	136,92
VII.	Podatek od czynności cywilnoprawnych	130.500,00	132.668,12	101,77
VIII.	Wpływy z opłat za gospodarowanie odpadami komunalnymi	560.000,00	532.222,02	95,04
IX.	Wpływy z opłat za zezwolenie na sprzedaż alkoholu	21.604,86	21.604,86	100,00
X.	Wpływy z opłaty skarbowej	15.000,00	14.658,70	97,72
XI.	Udziały we wpływach podatku dochodowego od osób fizycznych	3.551.457,00	3.450.218,00	97,15
XII.	Udziały we wpływach podatku dochodowego od osób prawnych	5.000,00	80.315,06	1606,30
XIII.	Dochody z majątku gminy	61.812,00	61.128,53	98,89
XIV.	Pozostałe dochody, w tym m.in.: za odprowadzenie ścieków	727.410,36 220.000,00	690.112,75 206.875,90	94,83 94,03
XV.	Wpłaty na sieć kanalizacyjną	200.000,00	168.607,26	84,30
XVI.	Wpływy z kar	201.360,36	201.360,36	100,00
	OGÓŁEM	7.295.696,80	7.201.174,82	98,71

W wyniku obniżenia przez Radę Gminy górnych stawek podatkowych oraz w ramach kompetencji Wójta do udzielania umorzeń, rozłożeń na raty i odroczenia terminu płatności w poborze podatków, wielkość dochodów własnych Gminy w 2020 roku została pomniejszona o kwotę 553.961,92zł, w tym:

1. Skutki obniżenia górnych stawek podatkowych 533.887,92zł, z tego:
 - w podatku od nieruchomości 213.587,99zł,
 - w podatku rolnym 234.240,39zł,
 - w podatku od środków transportu 86.059,54zł.

2. Skutki udzielonych umorzeń zaległości podatkowych 20.074,-zł, z tego:
 - w podatku od nieruchomości 18.521,-zł
 - w podatku rolnym 390,-zł
 - w podatku leśnym 74,-zł
 - w podatku od środków transportowych 1.089,-zł

Umorzenie w podatku od nieruchomości dotyczy przedsiębiorców prowadzących działalność gospodarczą na terenie gminy Miastków Kościelny, którym umorzono zaległy podatek z uwagi na poniesione straty w skutek panującej pandemii COVID-19, w I półroczu 2020 roku.

I. WPŁYWY Z PODATKU OD DZIAŁALNOŚCI GOSPODARCZEJ OSÓB FIZYCZNYCH OPŁACONEGO W FORMIE KARTY PODATKOWEJ

Wpływy przekazywane przez Urzędy Skarbowe z tytułu poboru podatku od działalności gospodarczej osób fizycznych opłacanego w formie karty podatkowej w 2020 roku wyniosły 3.446,-zł na zakładany plan 3.200,-zł. Zaległości wynoszą 4.291,-zł.

II. PODATEK OD NIERUCHOMOŚCI

Wpływy z podatku od nieruchomości wynoszą 1.234.369,15zł na plan 1.237.613,-zł, tj. 99,74% założeń rocznych, w tym: od osób fizycznych – 251.980,15zł i od osób prawnych – 982.389,-zł. Zaległości z tytułu podatku od nieruchomości od osób fizycznych wynoszą – 32.098,69zł, nadpłaty – 10.381,41zł.

Na występujące zaległości podejmowane są odpowiednie czynności windykacyjne w postaci wysyłanych na bieżąco upomnień oraz wystawionych tytułów wykonawczych do Urzędów Skarbowych.

III. PODATEK ROLNY

Wpływy z podatku rolnego stanowią kwotę 580.933,73zł na plan – 574.985,58zł, tj. 101,02% założeń rocznych. Na powyższą kwotę składają się wpływy od osób fizycznych w wysokości 580.338,73zł, od osób prawnych – 507,-zł. Zaległości z tytułu podatku rolnego wynoszą 96.895,26zł, nadpłaty 2.617,71zł. Na zaległości zostały wysłane upomnienia oraz wystawione tytuły wykonawcze do Urzędów Skarbowych.

IV. PODATEK LEŚNY

Wpływy z podatku leśnego zostały zrealizowane w kwocie 62.309,33zł na plan – 64.318zł, tj. 96,88% zakładanego planu. Osoby fizyczne dokonały wpłat w wysokości 41.279,33zł, natomiast osoby prawne w wysokości 21.030,-zł. Zaległości z tytułu tego podatku wynoszą 12.472,38zł, a nadpłaty 308,-zł. Na powyższe zaległości na bieżąco wysyłane są upomnienia oraz wystawione tytuły wykonawcze do Urzędów Skarbowych.

V. PODATEK OD ŚRODKÓW TRANSPORTOWYCH

Dochody wykonane z tytułu podatków od środków transportowych wynoszą 323.584,58zł, plan 332.796,-zł tj. 97,23% planu. Zaległości z tego tytułu wynoszą 75.841,05zł, nadpłaty 935,-zł. Na powyższe zaległości zostały wysłane upomnienia.

VI. PODATEK OD SPADKÓW I DAROWIZN

Dochody z tytułu podatku od spadków i darowizn wykonane przez Urzędy Skarbowe w 2020 roku wyniosły 13.691,99zł na plan 10.000,-zł, tj. 136,92%. Powyższe dochody zostały przekazane przez Urzędy Skarbowe. Zaległości z tytułu tego podatku to kwota 1.258,89zł.

VII. PODATEK OD CZYNNOŚCI CYWILNO-PRAWNYCH

Wpływy z podatku od czynności cywilno-prawnych pobieranego przez Urzędy Skarbowe w 2020 roku wyniosły 132.668,12zł, na plan 130.500,-zł, tj. 101,66% zakładanego planu.

VIII. WPŁYWY Z OPŁATY SKARBOWEJ

Wpływy z opłaty skarbowej na zakładany plan w kwocie 15.000,-zł zostały zrealizowane na poziomie 97,72%, tj. w wysokości 14.658,70zł.

IX. UDZIAŁY WE WPŁYWACH PODATKU DOCHODOWEGO OD OSÓB FIZYCZNYCH.

Plan udziałów we wpływach z podatku dochodowego od osób fizycznych szacowany przez Ministerstwo Finansów na 2020 rok wyniósł 3.551.457,-zł, natomiast wykonanie – 3.450.218,-zł, tj. 97,15% planu – dochody przekazywane są z budżetu państwa.

X. UDZIAŁY WE WPŁYWACH PODATKU DOCHODOWEGO OD OSÓB PRAWNYCH

Wpływy podatku dochodowego od osób prawnych realizowanego przez Urzędy Skarbowe w okresie sprawozdawczym wyniosły 80.315,06zł i stanowią 1606% planu wynoszącego 5.000,-zł. Środki wpłynęły w ostatnich dniach grudnia dlatego nie wprowadzono planu.

XI. DOCHODY Z MAJĄTKU GMINY

Dochody z majątku Gminy w 2020 roku zostały zrealizowane w wysokości 61.128,53zł i stanowią 98,86% zakładanego planu. Na wykonanie dochodów składają się:

- wpływy z najmu i dzierżawy składników majątkowych – 55.220,53zł,
- wpływy z użytkowania wieczystego – 5.908,-zł.

XII. POZOSTAŁE DOCHODY

Z tytułu opłat za zezwolenia na sprzedaż alkoholu w 2020 roku na plan 21.604,86,-zł uzyskano wpływy w wysokości 21.604,86zł, co stanowi 100% założonego planu. Kwota pozostałych dochodów własnych wynosi 690.112,75zł i dotyczy różnych dochodów a w szczególności :

- dochodów z tytułu opłat za odprowadzenie ścieków – 206.875,90zł,
- wpłaty na dofinansowanie budowy sieci kanalizacji – 168.607,26zł,
- wpływy z tytułu kar – 201.360,36zł.

XIII. WPŁYWY Z OPŁAT ZA GOSPODAROWANIE ODPADAMI KOMUNALNYMI

Plan 560.000,-zł, wykonanie 532.222,02zł tj. 95,04%.

WYDATKI

Wydatki w 2020 roku zostały zrealizowane na poziomie 96,10% planu, tj. na kwotę 31.284.790,09zł. Poziom wykonania wydatków budżetu Gminy według działów, po zmianach dokonanych w ciągu 2020 roku przedstawia tabela Nr 4. W realizacji budżetu wydatków nie wystąpiły większe trudności z finansowaniem zadań.

Na koniec okresu sprawozdawczego nie występują zobowiązania wymagalne, natomiast kwota zobowiązań niewymagalnych wynosi 899.539,-zł, z czego: zobowiązania z tytułu dostaw towarów i usług wynoszą 28.773,87zł – faktury, które wpłynęły w ostatnich dniach grudnia, potrącenia od wynagrodzeń, podatek dochodowy, składki na ubezpieczenie społeczne i zdrowotne, składki ZUS i FP – 870.765,13zł.

Wykonanie budżetu za 2020 rok po stronie wydatków

Dział	Wyszczególnienie	Plan na 2020 rok po zmianach	Wykonanie za 2020 roku	% wykon	Strukt. wyk.
1.	2.	3.	4.	5.	6.
010	Rolnictwo i łowiectwo	6.010.825,97	5.987.165,13	99,61	19,14
600	Transport i łączność	1.242.337,47	1.166.084,07	93,86	3,73
710	Działalność usługowa	18.000,00	14.821,50	82,34	0,05
720	Informatyka	79.216,78	79.210,98	100,00	0,26
750	Administracja publiczna	3.582.566,45	3.369.406,21	94,05	10,77
751	Urzędy naczelnych organów władzy państwowej, kontroli i ochrony prawa oraz sądownictwa	56.122,00	56.097,98	99,96	0,18
754	Bezpieczeństwo publiczne i ochrona przeciwpożarowa	457.101,84	435.525,69	95,28	1,39
757	Obsługa długu publicznego	235.000,00	223.372,61	95,05	0,71
758	Różne rozliczenia	38.000,00	8.528.134,86	0,00	0,00
801	Oświata i wychowanie	9.121.370,97	8.528.579,36	93,50	27,26
851	Ochrona zdrowia	22.769,86	22.749,99	99,91	0,07
852	Pomoc społeczna	690.107,00	551.002,23	79,84	1,76
854	Edukacyjna opieka wychowawcza	310.574,00	284.911,36	91,74	0,91
855	Rodzina	8.296.519,53	8.253.547,99	99,48	26,38

Raport o stanie Gminy Miastków Kościelny 2020

900	Gospodarka komunalna i ochrona środowiska	1.783.932,77	1.721.300,39	96,49	5,50
921	Kultura i ochrona dziedzictwa narodowego	475.565,79	463.632,24	97,49	1,48
926	Kultura fizyczna i sport	132.212,00	127.826,86	96,68	0,41
	WYDATKI BIEŻĄCE	24.427.035,97	23.324.100,68	95,50	74,55
	WYDATKI MAJĄTKOWE	8.125.186,46	7.960,689,41	98,00	25,45
	WYDATKI OGÓŁEM	32.552.224,43	31.284.790,09	96,11	100,00

Zestawienie wydatków w pełnej szczegółowości przedstawia załącznik Nr 2 do sprawozdania z wykonania budżetu za 2020 rok.

I. Dział 010 - ROLNICTWO I ŁOWIECTWO - plan - 6.010.825,97zł wykonanie - 5.987.165,13zł - 99,61% planu, w tym wydatki bieżące to kwota 534.834,94zł i wydatki majątkowe to kwota 5.452.330,19zł.

Rozdział 01010 - INFRASTRUKTURA WODOCIĄGOWA I SANITACYJNA WSI

Zaplanowano kwotę 5.524.642,21zł, wydatkowano 5.503.618,33zł w tym 51.288,14zł na wydatki bieżące.

Z wydatków inwestycyjnych wydatkowano kwotę 5.452.330,19zł na budowę sieci kanalizacji w Kujawach i Woli Miastkowskiej - 3.871.105,12zł, za wykonanie dokumentacji projektowej sieci kanalizacji z przyłączami w Zgórzu, Ryczyskach, Kruszówce, Zabruzdach, i Kolonii Zabruzdy zapłacono 146.175,37zł. Za rozbudowę gminnej oczyszczalni ścieków zapłacono 1.435.049,70zł, w tym 931.544,71zł ze środków dotacji z NFOŚiGW, 90.000,-zł ze środków FRIL. Z wydatków bieżących w tym rozdziale wypłacono kwotę 51.288,14zł z tytułu obsługi finansowo- księgowej projektu.

Rozdział 01030 - IZBY ROLNICZE

Na podstawie art. 35 ustawy o izbach rolniczych Gminy odprowadzają na rachunki bankowe Izb Rolniczych 2% wpływów z zebranego podatku rolnego. Za 2020 rok odprowadzono kwotę 11.501,53zł z planowanej kwoty 13.800,-zł, tj. 83,34% planu.

Rozdział 01095 – POZOSTAŁA DZIAŁALNOŚĆ

Poniesione wydatki w kwocie 472.045,27zł dotyczą: zwrotu podatku akcyzowego zawartego w cenie oleju napędowego wykorzystywanego do produkcji rolnej w kwocie 462.925,93zł, zakupu znaków pocztowych – 5.512,67zł, wynagrodzenia pracownika – 3.606,67zł.

II. Dział 600 – TRANSPORT I ŁĄCZNOŚĆ – plan – 1.242.337,47zł, wykonanie – 1.166.084,07zł – 93,86% planu, w tym wydatki majątkowe – 741.142,36zł.

Rozdział 60004 – LOKALNY TRANSPORT ZBIOROWY – plan 274.003,10zł, wykonanie 234.435,74zł tj. 85,56% planu. Wykonanie dotyczy dopłat do transportu zbiorowego na terenie gminy w tym dotacje od Wojewody – 205.812,46zł, środki własne – 28.623,28zł.

Rozdział 60014 – DROGI PUBLICZNE POWIATOWE

W okresie sprawozdawczym wydatkowano za zajęcie pasa drogowego na drogach powiatowych na plan 30.000,-zł kwotę 25.208,34zł, tj. 84,03%.

Rozdział 60016 – DROGI PUBLICZNE GMINNE

W okresie sprawozdawczym poniesiono wydatki bieżące w wysokości 165.297,63zł, które stanowią 96,60% założonego planu. Na w/w kwotę wydatków składają się:

- zakup tablic informacyjnych – 459,-zł,
 - zakup betonu – 894,21zł,
 - remont dróg gminnych asfaltowych – 28.139,94zł,
 - transport kruszywa i żużlu – 40.067,60zł,
 - bieżące utrzymanie dróg – 76.298,44zł,
 - za mapy geodezyjne do celów projektowych i kosztorysy – 19.438,44zł,
1. wydatki majątkowe – zaplanowano 755.958,32zł, wydatkowano 741.142,36zł w tym zakup kostki i obrzeży do utwardzenia pobocza w Miastkowie Kościelnym – 48.081,27zł, utwardzenie pobocza w Starym Miastkowie – 25.485,-zł, modernizacja drogi w Zwoli Poduchownej – 176.963,03zł, modernizacja dróg w Miastkowie Kościelnym – 490.613,06zł – środki z Funduszu Rozwoju Inwestycji Lokalnych.

III. Dział 710 – DZIAŁALNOŚĆ USŁUGOWA – plan – 18.000,-zł, wykonanie – 14.821,50zł – 82,34% planu.

W okresie sprawozdawczym poniesiono wydatki na opracowanie projektów decyzji o warunkach zabudowy wg potrzeb mieszkańców.

IV. Dział 720 – INFORMATYKA – zaplanowaną kwotę 79.216,78zł na realizację projektu „Podniesienie kompetencji cyfrowych mieszkańców województwa mazowieckiego”. W 2020 roku wydatkowano 79.210,98zł tj. 99,99% planu.

V. Dział 750 – ADMINISTRACJA PUBLICZNA – plan – 3.582.566,45zł, wykonanie – 3.369.406,21zł – 94,05% planu, w tym planowane wydatki inwestycyjne na termomodernizację budynków użyteczności publicznej to kwota 1.083.778,92zł, wykonanie – 1.020.337,21zł.

Rozdział 75011 – URZĘDY WOJEWÓDZKIE

Wydatki tego rozdziału w 2020 roku wyniosły 92.833,63zł, tj. 98,85% założeń rocznych i dotyczą w szczególności wynagrodzeń i pochodnych od wynagrodzeń pracowników wykonujących zadania z zakresu administracji rządowej, tj.:

- wynagrodzenia i pochodne – 87.215,83zł,
- zakup materiałów – 2.655,90zł,
- zakup usług i delegacje – 377,90zł,
- ZFŚS – 2.584,-zł.

Na częściowe pokrycie wydatków do budżetu Gminy wpłynęła dotacja na zadania zlecone w kwocie 54.296,-zł, pozostałe wydatki w kwocie 38.537,63zł zostały zrealizowane ze środków własnych budżetu Gminy.

Rozdział 75022 – RADY GMIN

W okresie sprawozdawczym na obsługę Rady Gminy oraz na diety dla jej członków wypłacono kwotę 94.634,33zł. Wydatki te stanowią 75,41% zakładanego planu wynoszącego 125.500,-zł.

Rozdział 75023 – URZĘDY GMIN

Wydatki tego rozdziału za okres sprawozdawczy wyniosły 1.859.648,05zł, tj. 95,27% zakładanego planu, który wynosił 1.951.955,60zł. Środki przeznaczone na:

- wynagrodzenia osobowe – 1.146.987,91zł,
- dodatkowe wynagrodzenie roczne – 101.934,62zł,
- pochodne od wynagrodzeń – 217.671,50zł,
- zakup materiałów – 86.076,67zł, w tym:
 - meble do biura podawczego oraz wyposażenie do Urzędu Gminy – 27.246,22zł,
 - prenumerata czasopism fachowych – 4.261,68zł,
 - materiały biurowe i tonery – 18.494,85zł,
 - artykuły komputerowe – 13.369,47zł,
 - materiały do remontu budynku Urzędu Gminy i środki czystości – 20.185,66zł,
 - druki – 1045,30zł,
 - pozostałe materiały – 1.473,49zł.
- zużycie gazu – 23.650,39zł,
- zużycie energii elektrycznej – 26.866,23zł,
- badanie pracowników – 200,-zł,
- wywóz nieczystości stałych – 6.620,-zł,

Raport o stanie Gminy Miastków Kościelny 2020

- strona BIP i usługi poczty elektronicznej – 4.201,68zł,
- system informacji prawnej – 2.916,69zł,
- serwis programów komputerowych – 21.756,24zł,
- szkolenie i usługi w zakresie BHP – 5.850,-zł,
- prowizje za prowadzenie rachunków w banku – 17.450,-zł,
- usługa dotycząca pełnienia funkcji ABI – 11.808,-zł,
- niszczenie dokumentów – 4.464,90zł,
- pozostałe usługi – 3.197,22zł,
- monitorowanie budynku – 3.087,55zł,
- usługi pocztowe – 35.402,43zł,
- serwis programów komputerowych – 41.599,74zł,
- prace budowlane w Urzędzie Gminy – 8.049,08zł
- opłaty za usługi internetowe, za usługi telekomunikacyjne telefonii komórkowej i stacjonarnej – 12.183,99zł,
- delegacje pracowników – 8.499,75zł,
- opłata komornicza i ubezpieczenie mienia – 9.804,26zł,
- ZFŚS – 34.029,-zł,
- opłata sądowa od pozwu – 20.137,-zł,
- szkolenia pracowników – 5.203,-zł.

Rozdział 75056 – SPIS POWSZECHNY I INNE – w tym rozdziale zaplanowano kwotę 31.325,- zł na zadania w zakresie powszechnego spisu rolnego – wydatkowano 25.325,-zł na dodatki dla biura spisowego i zakup materiałów biurowych.

Rozdział 75075 – PROMOCJA JEDNOSTEK SAMORZĄDU TERYTORIALNEGO

Zaplanowane wydatki w kwocie 40.000,-zł, wykonano w 77,68%, tj. kwota 31.070,47zł, na którą składają się:

- zakup nagród na konkursy – 2.038,19zł,
- zakup materiałów i wyposażenia oraz nagrody w konkursach – 5.906,23zł,
- usługi w zakresie promocji Gminy – 23.126,05zł.

Rozdział 75077 – CENTRUM PROJEKTÓW POLSKA CYFROWA

Zaplanowane wydatki to kwota 114.997,-zł z tego wydatkowano kwotę 114.803,68zł z tytułu zakupu laptopów z programu Zdalna Szkoła i Zdalna Szkoła plus. Łącznie zakupiono 57 sztuk i przekazano do użytku Szkołom Podstawowym z terenu Gminy tj. PSP Miastków Kościelny, - 27, PSP w Zgórzu - 18, PSP w Zwoli - 7 i NSP w Brzegach 5.

Rozdział 75095 – POZOSTAŁA DZIAŁALNOŚĆ

Wydatki bieżące tego rozdziału w okresie sprawozdawczym zaplanowane zostały w wysokości 141.100,-zł, wydatkowano kwotę 130.753,84zł, tj. 92,67% na:

- diety sołtysów za udział w sesjach w 2020r. – 28.470,-zł,
- wynagrodzenie agencyjno-prowizyjne – 36.138,15zł,
- zakup paliwa do samochodów służbowych i materiałów – 3.347,40zł,
- zakup usług pozostałych – 1.162,09zł,
- składki członkowskie Gminy do Lokalnej Grupy Działania – Forum Powiatu Garwolińskiego – 2.444,50zł,
- ubezpieczenia mienia – 6.704,-zł,
- abonamenty za Internet dla mieszkańców – 52.488,-zł,

Wydatki inwestycyjne:

- zadanie w zakresie termomodernizacji budynków użyteczności publicznej zaplanowano kwotę 1.083.778,92zł, wydatkowano – 1.020.337,21zł, ze środków dotacji 372.848,95zł, ze środków Funduszu Rozwoju Inwestycji Lokalnych – 313.995,-zł oraz ze środków własnych – 228.759,19zł.

VI. Dział 751 – URZĘDY NACZELNYCH ORGANÓW WŁADZY PAŃSTWOWEJ,

KONTROLI I OCHRONY PRAWA ORAZ SĄDOWNICTWA – plan – 56.122,-zł, wykonanie 56.097,98zł, w tym na przeprowadzenie wyborów Prezydenta RP – 55.114,98zł oraz na aktualizację rejestru wyborców – 983,-zł.

VII. Dział 754 – BEZPIECZEŃSTWO PUBLICZNE I OCHRONA PRZECIWOŻAROWA - plan – 457.101,84-zł, wykonanie – 435.525,69zł – 95,28% planu.

Rozdział 75412 – OCHOTNICZE STRAŻE POŻARNE

Wydatki tego rozdziału w 2020 roku wyniosły 380.997,88zł, tj. 94,65% założeń rocznych. Na powyższą kwotę składają się:

Wydatki bieżące w kwocie – 180.842,95zł, w tym:

- wynagrodzenia bezosobowe i składki kierowców – 20.137,06zł,
- ekwiwalent za udział w działaniach ratowniczych – 21.389,06zł,
- zakup materiałów eksploatacyjnych niezbędnych do utrzymania gotowości jednostek OSP – 39.492,98zł,
- opłata za zużycie gazu i energii elektrycznej w budynkach strażnic – 39.445,08zł,
- usługi remontowe – 13.277,59zł
- badania strażaków – 860,-zł,
- zakup usług pozostałych – 28.936,18zł
- ubezpieczenia sprzętu i strażaków – 17.285,-zł
- szkolenia strażaków – 20,-zł.

Wydatki majątkowe to kwota – 200.154,93zł w tym:

- rozbudowa budynku OSP w Zgórzu – 12.329,-zł,
- termomodernizacja budynku OSP w Brzegach – 49.889,05zł,
- termomodernizacja budynku OSP w Woli Miastkowskiej – 37.936,88zł,
- modernizacja budynku OSP w Woli Miastkowskiej – 100.000,-zł.

Rozdział 75414 - OBRONA CYWILNA – plan wydatków – 7.054,-zł, wydatkowano 7.053,45zł tj. 99,99% w tym 5.000,-zł z tytułu dotacji z Urzędu Wojewódzkiego na instalację urządzeń niezbędnych do zapewnienia cyfrowej łączności radiowej.

Rozdział 75421 - ZARZĄDZANIE KRYZYSOWE – w tym rozdziale zaplanowano kwotę 47.500,-zł ze środków rezerwy kryzysowej i wydatkowano 47.474,36zł na zakup maseczek i środków ochrony – COVID19.

Za kwotę 31.291,20zł zakupiono maseczki dla wszystkich mieszkańców gminy, na zakup preparatów do dezynfekcji wydatkowano 6.802,82zł, za 5.500,-zł zakupiono dozowniki stojące do budynków użyteczności publicznej oraz 3.880,34zł wydatkowano na zakup rękawic i innych artykułów ochronnych.

VIII. Dział 757 - OBSŁUGA DŁUGU PUBLICZNEGO - plan – 235.000,-zł, wykonanie – 223.372,61zł – 95,05% planu. Na w/w kwotę składają się:

- odsetki od kredytów – 147.003,03zł,
- odsetki od pożyczek – 76.369,58zł.

IX. Dział 758 - RÓŻNE ROZLICZENIA – plan 38.000,-zł, są to środki zaplanowane w ramach rezerwy ogólnej i celowej, wydatków w okresie sprawozdawczym nie dokonano.

X. Dział 801 - OŚWIATA I WYCHOWANIE – plan – 9.121.370,97zł, wykonanie – 8.528.134,86zł – 93,50% planu, w tym wydatki majątkowe plan 44.393,82zł.

Jednym z zadań własnych Gminy o charakterze obligatoryjnym jest finansowanie oświaty. Na wykonanie zadań w dziale 801 w 2020 roku wydatkowano kwotę 8.528.134,86zł, co stanowi 27,26% ogólnej kwoty wydatków budżetu. Jest to największa pozycja wydatków budżetu.

Po uwzględnieniu następnego działu związanego z oświatą (854 - EDUKACYJNA OPIEKA WYCHOWAWCZA – 284.911,36zł) wydatki wynoszą 8.813.046,22zł, a udział w wydatkach ogółem wynosi wówczas 28,17%.

Powyższe rozdziały finansowane są głównie z subwencji oświatowej. W roku 2020 subwencja ta wynosiła 4.928.357,-zł, dotacje na przedszkole i oddziały przedszkolne – 227.151,03zł, opłaty za przedszkole – 27.369,50zł, dotacja na stypendia – 33.779,27zł, dotacja na projekt w Przedszkolu – 61.790,-zł, dotacje na stołówki szkolne – 24.859,27zł dotacje na

podręczniki – 47.436,96zł, dotacja na projekt w szkołach – 558.266,26zł. Pozostała kwota wydatków – 2.904.046,93zł została sfinansowana ze środków własnych Gminy. Subwencja oświatowa i pozostałe wpływy zabezpieczyły więc wydatki na oświatę w 67,05%.

Plan wydatków działu 801 – OŚWIATA I WYCHOWANIE został wykonany w 93,50% i był realizowany przez 3 szkoły podstawowe i 1 przedszkole.

Rozdział 80101 – SZKOŁY PODSTAWOWE

Wykonanie budżetu szkół podstawowych wynosi 5.280.952,54zł na zakładany plan 5.548.359,21zł, co stanowi 95,18%. Wydatki w poszczególnych paragrafach przedstawiają się następująco:

- dotacje dla N.S.P w Brzegach – 489.009,92zł,
- nagrody i wydatki osobowe niezaliczane do wynagrodzeń – 227.098,94zł,
- wynagrodzenia osobowe – 3.258.535,67zł,
- dodatkowe wynagrodzenie roczne – 234.978,94zł,
- składki ZUS i FP – 588.667,714zł,
- wynagrodzenia bezosobowe – 6.203,63zł,
- zakupy materiałów – 71.247,19zł,
- zużycie energii, gazu i wody – 144.154,71zł,
- usługi zdrowotne – 900,-zł
- pozostałe usługi – 52.240,28zł,
- opłaty za Internet i telefony stacjonarne – 1.857,13zł,
- podróże służbowe – 617,60zł,
- ubezpieczenia budynków szkół i mienia – 3.166,-zł,
- odpisy na ZFŚS – 157.881,-zł,
- zakupy inwestycyjne – 44.393,82zł.

Wydatki ogółem w poszczególnych szkołach to:

- **PSP Miastków – 2.452.518,15zł**, w tym:
 - wynagrodzenia pracowników – 1.935.706,39zł,
 - wynagrodzenia bezosobowe – 3.203,63zł,
 - pochodne od wynagrodzeń – 306.200,32zł,
 - odpisy na ZFŚS – 82.493,-zł,
 - pozostałe wydatki – 124.914,81zł.

- **PSP Zgórze – 1.226.085,62zł**, w tym:
 - wynagrodzenia pracowników – 974.588,81zł,
 - wynagrodzenia bezosobowe – 3.000,00zł,
 - pochodne od wynagrodzeń – 155.346,12zł,
 - odpisy na ZFŚS – 38.943,00zł,
 - pozostałe wydatki – 54.207,69zł.

- **PSP Zwola – 1.054.308,03zł**, w tym:
 - wynagrodzenia pracowników – 810.318,35zł,
 - pochodne od wynagrodzeń – 127.121,27zł,
 - odpisy na ZFŚS – 36.445,-zł,
 - pozostałe wydatki – 80.423,41zł.

Rozdział 80103 – ODDZIAŁY PRZEDSZKOLNE W SZKOŁACH PODSTAWOWYCH

Plan wydatków 327.002,-zł, wykonanie 306.811,87zł tj. 93,83%. Wydatki w klasach „o” szkół podstawowych to :

- nagrody i wydatki niezaliczane do wynagrodzeń – 14.906,51zł,
- wynagrodzenia i pochodne od wynagrodzeń – 267.218,56zł,
- zakup materiałów – 898,40zł,
- zakup usług – 12.400zł,
- odpisy na ZFŚS – 11.388,-zł.

Rozdział 80104 – PRZEDSZKOLA

Wydatki bieżące tego rozdziału wynoszą 1.336.090,17zł, tj. 97,14% założeń rocznych i dotyczą wydatków ponoszonych na:

- zwrot niewykorzystanych dotacji – 51,88zł,
- wynagrodzenia i pochodne od wynagrodzeń – 999.558,32zł,
- wynagrodzenia i pochodne od wynagrodzeń z projektu – 100.123,55zł,
- zakup materiałów biurowych, środków czystości – 6.993,93zł,
- zakup pomocy ze środków realizowanego projektu – 59.603,09zł,
- opłaty za zużycie energii, gazu i wody – 31.990,59zł,
- zakup usług zdrowotnych – 745,-zł,
- zakup usług pozostałych – 27.132,52zł,
- uczęszczanie dzieci do przedszkoli poza terenem gminy Miastków Kościelny – 55.657,27zł,
- opłaty za rozmowy telefoniczne – 1.263,02zł,
- ubezpieczenie mienia – 1.160,-zł,
- odpisy na ZFŚS – 44.149,-zł,
- szkolenia z projektu – 7.662,-zł.

Rozdział 80113 – DOWOŻENIE UCZNIÓW DO SZKÓŁ

W okresie sprawozdawczym zaplanowano wydatki w kwocie 182.456,-zł, zrealizowano w 80,00%, tj. dowóz uczniów do szkoły i zwrot za dowóz uczniów niepełnosprawnych – 146.163,16zł.

Rozdział 80146 – DOKSZTAŁCANIE I DOSKONALENIE NAUCZYCIELI

W ramach tego rozdziału poniesiono wydatki w wysokości 21.099,44zł, tj. 66,70% zakładanego planu - za szkolenia nauczycieli i dopłaty do studiów.

Rozdział 80148 – STOŁÓWKI SZKOLNE

Poniesione wydatki w wysokości 54.587,13zł, tj. 99,17% planu to:

- wynagrodzenia i pochodne od wynagrodzeń – 10.332,32zł,
- zwrot dotacji z ubiegłego roku – 2.653,19zł,
- zakup materiałów – 15.930,52zł,
- zakup usług pozostałych – 25.671,12zł,
- zwrot odsetek od niewykorzystanej dotacji – 38,00zł.

Rozdział 80150 - REALIZACJA ZADAŃ WYMAGAJĄCYCH STOSOWANIA SPECJALNEJ ORGANIZACJI NAUKI I METOD PRACY DLA DZIECI I MŁODZIEŻY W SZKOŁACH PODSTAWOWYCH – plan wydatków 278.620,-zł, wykonanie 277.744,16zł, tj. 99,69% planu.

Na powyższą kwotę składają się:

- dotacja dla Niepublicznej Szkoły Podstawowej w Brzegach – 149.000,-zł,
- wynagrodzenia i pochodne od wynagrodzeń – 122.070,-zł,
- zakup środków czystości, materiałów biurowych, wyposażenia – 1.540,15zł,
- opłaty za energię – 4.096,76zł,
- zakup usług pozostałych – 1.037,25zł.

Wydatki poniesione z rozdziału 80150 dotyczą wydatków płacowych i rzeczowych księgowych procentowo.

Rozdział 80153 – ZAPEWNIENIE UCZNIOM PRAWA DO BEZPŁATNEGO DOSTĘPU DO PODRĘCZNIKÓW, MATERIAŁÓW EDUKACYJNYCH LUB MATERIAŁÓW ĆWICZENIOWYCH – w tym rozdziale zaplanowano środki w kwocie 48.141,00zł na zakup podręczników, materiałów edukacyjnych lub materiałów ćwiczeniowych - wydatkowano 47.436,96zł na zakup podręczników.

Rozdział 80195 – POZOSTAŁA DZIAŁALNOŚĆ – wydatki tego rozdziału wynoszą 1.057.249,43zł, tj. 82,94% założeń rocznych. Są to wydatki poniesione na:

- płace i pochodne od płac pracowników prowadzących księgowość szkół i stołówki gminnej – 511.867,46zł,
- zapomogi zdrowotne nauczycieli emerytów i rencistów – 12.990,18zł,
- pozostałe wydatki rzeczowe, usługi i szkolenia – 48.256,73zł,
- odpis na ZFŚS dla nauczycieli emerytów i rencistów oraz osób prowadzących księgowość szkół i pracowników stołówki gminnej – 78.193,-zł,

Wydatki na realizowany projekt pn. "Rozwijaj kompetencje z myślą o przyszłości!" z dodatkowych zajęć w szkołach podstawowych to kwota 405.942,06zł.

XI. Dział 851 – OCHRONA ZDROWIA – plan – 22.769,86,-zł, wykonanie – 22.749,99zł – 99,91% planu. Są to wydatki Gminnej Komisji Rozwiązywania Problemów Alkoholowych.

Rozdział 85153 – ZWALCZANIE NARKOMANII

Poniesione wydatki w kwocie 3.032,-zł dotyczą warsztatów profilaktycznych – 1.080,-zł, opinii biegłego psychologa i psychiatry – 512,-zł oraz za dyżury terapeutyczne – 1.440,-zł.

Rozdział 85154 – PRZECIWDZIAŁANIE ALKOHOLIZMOWI – plan wydatków 19.737,86zł, wykonanie 19.717,99zł, tj. 99,90%, w tym diety członków GKRPA 18.330,-zł, zakup usług – 845,-zł, zakup materiałów – 542,99zł.

XII. Dział 852 – POMOC SPOŁECZNA – plan – 690.107,00zł, wykonanie – 551.002,23zł – 79,85% planu.

Rozdział 85202 – DOMY POMOCY SPOŁECZNEJ – plan wydatków – 202.056,-zł, z tego kwotę 182.100,87zł wydatkowano za pobyt podopiecznych w domach pomocy społecznej, to stanowi 90,13% planu.

Rozdział 85205 – ZADANIA W ZAKRESIE PRZEMOCY W RODZINIE – plan wydatków – 1.400,-zł, z tego kwotę 1.236,15zł wydatkowano na zakup licencji na oprogramowanie do obsługi Zespołów Interdyscyplinarnych.

Rozdział 85213 – SKŁADKI NA UBEZPIECZENIE ZDROWOTNE OPŁACANE ZA OSOBY POBIERAJĄCE NIEKTÓRE ŚWIADCZENIA Z POMOCY SPOŁECZNEJ, NIEKTÓRE ŚWIADCZENIA RODZINNE ORAZ ZA OSOBY UCZESTNICZĄCE W ZAJĘCIACH W CENTRUM INTEGRACJI SPOŁECZNEJ

W okresie sprawozdawczym opłacono składki na ubezpieczenie zdrowotne za osoby pobierające zasiłki stałe w wysokości 4.974,52zł, które w stosunku do planu wynoszą 99,99%.

Rozdział 85214 – ZASIŁKI I POMOC W NATURZE ORAZ SKŁADKI NA UBEZPIECZENIA EMERYTALNE I RENTOWE

W 2020 roku poniesiono wydatki na wypłatę zasiłków w łącznej wysokości 31.882,-zł, co stanowi 75,91% planu. Na w/w wydatki składają się:

- zasiłki celowe i celowe specjalne dla 30 rodzin z terenu Gminy sfinansowane ze środków własnych Gminy – 27.000,-zł,
- zasiłki okresowe dla 6 rodzin sfinansowane z dotacji celowej na realizację zadań własnych oraz ze środków własnych Gminy – 4.882,-zł.

Rozdział 85216 – ZASIŁKI STAŁE – zaplanowano kwotę 66.860,-zł, wydatkowano 55.272,53zł na zasiłki stałe dla 9 podopiecznych sfinansowane z dotacji na realizację zadań własnych tj. 82,67% planu.

Rozdział 85219 – OŚRODKI POMOCY SPOŁECZNEJ

W ramach zadań własnych poniesiono wydatki na funkcjonowanie GOPS w kwocie 237.098,16zł, na plan 282.273,00zł. Ze środków własnych budżetu Gminy wydatkowano kwotę 162.863,16zł, tj.:

- wynagrodzenia i pochodne od wynagrodzeń – 214.531,01zł,
- zakup materiałów biurowych i wyposażenia – 2.996,37zł,
- zakup usług zdrowotnych – 150,-zł,
- zwrot za jazdy lokalne w terenie pracowników socjalnych i szkolenia pracowników – 3.251,20zł,
- usługa dotycząca pełnienia funkcji IOD – 4.428,-zł
- usługi pocztowe i opłaty bankowe, przedłużenie licencji na oprogramowanie – 5.689,10zł,
- ubezpieczenie mienia – 550,-zł,
- odpisy na ZFŚS – 4.909,16zł,
- ekwiwalent za używanie własnej odzieży – pracownicy socjalni – 593,32zł.

Środki otrzymane w ramach dotacji celowej na dofinansowanie zadań własnych w wysokości 74.235,-zł przeznaczono na wynagrodzenia i pochodne od wynagrodzeń pracowników GOPS oraz odpisy na ZFŚS.

Rozdział 85220 – JEDNOSTKI SPECJALISTYCZNEGO PORADNICTWA, MIESZKANIA CHRONIONE I OŚRODKI INTERWENCJI KRYZYSOWEJ – plan wydatków 858,-zł, wydatkowano 714,-zł tj. opłata za pobyt bezdomnego w schronisku dla osób bezdomnych MARKOT.

Rozdział 85228 – USŁUGI OPIEKUŃCZE I SPECJALISTYCZNE USŁUGI OPIEKUŃCZE – plan wydatków 23.445,-zł w 2020 roku wydatki nie wystąpiły.

Rozdział 85230 – POZOSTAŁA DZIAŁALNOŚĆ

Wydatki tego rozdziału: plan – 51.300,-zł, wykonanie – 33.198,40zł, tj. 64,72% planu, w tym z tytułu realizacji programu wieloletniego „Pomoc państwa w zakresie dożywiania” w ramach którego sfinansowano wyżywienie dla 75 uczniów z terenu Gminy, w tym ze środków własnych – 9.938,08zł i z dotacji – 23.260,32zł.

Rozdział 85295 – POZOSTAŁA DZIAŁALNOŚĆ – plan 14.940,-zł, wykonanie 4.525,60zł przedstawiają się następująco:

- wynagrodzenia wraz z pochodnymi od wynagrodzeń dla pracowników socjalnych obsługujących program Wspieraj seniora – 2.407,60zł,
- zakup materiałów i usług – 1.774,20zł,
- zwrot za jazdy lokalne pracowników oraz dostosowanie strony internetowej do potrzeb programu Wspieraj seniora – 343,80zł.

XIII. Dział 854 – EDUKACYJNA OPIEKA WYCHOWAWCZA – plan – 310.574,-zł, wykonanie – 284.911,36zł – 91,74% planu.

Jest to drugi dział w budżecie Gminy sfinansowany głównie z subwencji oświatowej i z dotacji celowych, a łącznie z działem 801 stanowią integralną część wydatków budżetu Gminy. Wydatki realizowane są w następujących rozdziałach:

Rozdział 85401 – ŚWIETLICE SZKOLNE

Wydatki tego rozdziału wynoszą 242.687,26zł na plan 251.001,-zł, co stanowi 96,69% planu i przedstawia się następująco:

- wynagrodzenia i pochodne od wynagrodzeń – 232.234,26zł,
- zakup materiałów – 35,-zł,
- odpisy na ZFŚS – 10.418,-zł.

Rozdział 85415 – POMOC MATERIALNA DLA UCZNIÓW - plan 59.573,-zł, wydatki – 42.224,10zł dotyczyły wypłaty stypendiów szkolnych dla uczniów, w tym z dotacji 33.779,27zł.

XIV. Dział 855 – RODZINA – zaplanowano kwotę 8.296.519,53zł, wydatkowano 8.253.547,99zł, co stanowi 99,48%.

Rozdział 85501 – ŚWIADCZENIA WYCHOWAWCZE – plan wydatków – 5.920.096,-zł, wykonanie – 5.918.718,77zł. tj. 99,98% planu.

Na wydatki wyżej wymienionego rozdziału składają się:

- wypłata świadczeń wychowawczych 500+ - 5.871.859,20zł,

Na dzień 31.12.2020 r. mamy 537 rodzin pobierających świadczenie 500+, w tym 986 dzieci. Wypłaty świadczeń są na bieżąco przelewane do końca każdego miesiąca i aktualizowane zgodnie z ustawą.

- płace i pochodne od płac – 30.753,92zł,
- zakup materiałów i wyposażenia – 13.132,80zł,
- pozostałe usługi – 1.748,72zł,
- szkolenie pracownika – 449,-zł.
- odpis na ZFŚS – 775,13zł.

Rozdział 85502 – ŚWIADCZENIA RODZINNE, ORAZ SKŁADKI NA UBEZPIECZENIA EMERYTALNE I RENTOWE Z UBEZPIECZENIA SPOŁECZNEGO

Wydatki w zakresie wypłat świadczeń rodzinnych w okresie sprawozdawczym wyniosły 1.794.627,30zł i stanowią 99,05% planu, w tym 6.348,90zł z zadań własnych.

Na powyższe wykonanie wydatków w tym rozdziale składają się następujące wydatki:

- wypłata 8014 świadczeń rodzinnych na kwotę 1.525.205,24zł,
- wypłata 47 jednorazowych zapomóg z tytułu urodzenia dziecka – 47.000,-zł,
- wypłata 221 świadczeń z funduszu alimentacyjnego dla 12 rodzin – 88.700,-zł,

- składki na ubezpieczenia emerytalne i rentowe świadczeniobiorców - 63.652,-zł,
- wynagrodzenia wraz z pochodnymi pracownika obsługującego świadczenia - 44.308,76zł,
- zakup materiałów biurowych i usług - 5.051,90zł,
- odpisy na ZFŚS - 1.550,26zł,
- szkolenia pracowników - 1.297,-zł.

Rozdział 85503 - KARTA DUŻEJ RODZINY - plan 425,-zł, wykonany w 68,83% - zakup materiałów - 292,50zł

Rozdział 85504 - WSPIERANIE RODZINY - plan wydatków 209.192,-zł, wydatkowani 208.483,78zł tj.

- wypłata 617 świadczeń Dobry Start - 185.100,-zł,
- wynagrodzenia wraz z pochodnymi pracownika obsługującego świadczenia - 4.935,37zł,
- wynagrodzenia wraz z pochodnymi dla asystenta rodziny - 17.227,41zł,
- zakup materiałów i usług - 1.221,-zł.

Rozdział 85505 - TWORZENIE I FUNKCJONOWANIE ŻŁOBKA - zaplanowano wydatki w kwocie 335.216,-zł, na funkcjonowanie żłobka w Miastkowie Kościelnym, wydatkowano 311.926,54zł, w tym na płace i pochodne od płac - 277.374,46zł, zakup materiałów i energii - 8.974,49zł, zakup usług pozostałych - 15.978,59zł, podróże służbowe - 104,-zł, ubezpieczenie mienia - 643,-zł, ZFŚS - 8.852,-zł. Część wydatków została pokryta ze środków unijnych w kwocie 174.726,47zł.

Rozdział 85508 - RODZINY ZASTĘPCZE - plan wydatków 12.700,-zł, wydatkowano 12.624,-zł za pobyt dzieci w rodzinie zastępczej.

Rozdział 85513 - SKŁADKI NA UBEZPIECZENIE ZDROWOTNE OPŁACANE ZA OSOBY POBIERAJĄCE NIEKTÓRE ŚWIADCZENIA RODZINNE, ZGODNIE Z PRZEPISAMI USTAWY O ŚWIADCZENIACH RODZINNYCH ORAZ ZA OSOBY POBIERAJĄCE ZASIĘKI DLA OPIEKUNÓW, ZGODNIE Z PRZEPISAMI USTAWY Z DNIA 04.04.2014R. O USTALENIU I WYPŁACIE ZASIĘKÓW DLA OPIEKUNÓW - plan 6.876,-zł, wydatkowano - 6.875,10zł na składki zdrowotne od świadczeniobiorców.

XV. Dział 900 - GOSPODARKA KOMUNALNA I OCHRONA ŚRODOWISKA - plan - 1.783.932,77zł, wykonanie - 1.721.300,39zł - 96,49% planu.

Rozdział 90002 – GOSPODARKA ODPADAMI

W tym rozdziale została zaplanowana kwota 669.595,40zł na gospodarowanie odpadami komunalnymi, w 2020 roku, wydatkowano 645.110,04zł. Z tytułu gospodarowania odpadami komunalnymi wpłaty od mieszkańców w 2020 roku wynosiły 532.222,02zł, z tytułu kosztów upomnienia i odsetek od nieterminowych wpłat wpłynęło – 4.408,64zł, co daje łącznie dochody w kwocie 536.630,66zł. Wydatki na wyżej wymieniony cel to zapłata firmie odbierającej odpady komunalne – 534.908,12zł, za licencję oprogramowania – 1.291,50zł, z tytułu opłaty komorniczej wydatkowano 287,04zł oraz częściowe pokrycie wynagrodzeń w kwocie 144,-zł. Łącznie kwota wydatków to 536.630,66zł.

W rozdziale tym wydatkowano również środki na utylizację wyrobów azbestowych z terenu gminy 48.534,88zł.

W ramach wydatków inwestycyjnych wykonano plac z przeznaczeniem na Punkt Selekttywnej Zbiórki Odpadów Komunalnych w Miastkowie Kościelnym za kwotę 59.962,50zł.

Rozdział 90003 – OCZYSZCZANIE MIAST I WSI

W rozdziale tym poniesiono wydatki w kwocie 384.871,28zł, tj. 97,13% planów rocznych, tj.:

- wynagrodzenia i pochodne od wynagrodzeń pracowników gospodarczych i pracownika obsługującego oczyszczalnię ścieków – 212.245,24zł,
- materiały i wyposażenie – 13.104,32zł,
- zużycie energii elektrycznej i wody w oczyszczalni – 104.242,91zł,
- usługi remontowe – 5.100,80zł,
- pozostałe usługi – 37.212,61zł,
- połączenia telefoniczne na przepompowniach – 3.116,38zł,
- podróże służbowe – 2.488,05zł,
- ZFŚS – 6.827,-zł,
- składki na Fundusz Emerytur Pomostowych – 533,97zł.

Rozdział 90004 – UTRZYMANIE ZIELENI W MIASTACH I GMINACH – wydatkowano 924,88zł na zakup sadzonek kwiatów na terenie Miastkowa Kościelnego.

Rozdział 90013- SCHRONISKA DLA ZWIERZĄT – za odłowienie bezpańskich psów w 2020 roku zapłacono 24.000,-zł tj. 89,98%.

Rozdział 90015 – OŚWIETLENIE ULIC, PLACÓW I DRÓG – w ramach tego rozdziału finansowane jest oświetlenie uliczne przy drogach gminnych i powiatowych oraz jego konserwacja i modernizacja.

W 2020 roku wydatkowano kwotę 545.569,08zł na plan 561.350,37zł, tj. 97,19% w tym planowane wydatki inwestycyjne to kwota 352.040,37zł.

Wykonane wydatki bieżące w tym rozdziale to:

Raport o stanie Gminy Miastków Kościelny 2020

- zużycie energii – 165.903,54zł,
- konserwacja i naprawa oświetlenia ulicznego – 40.000,-zł.

Wydatki majątkowe to kwota 347.665,26zł, w tym w Kolonii Zabrudzy – 24.800,-zł, w Zgórzu – 19.998,42zł, Miastków Kościelny, Zabrudzy i Zwola – 154.869,91zł, Miastków Kościelny - 147.996,93zł.

Rozdział 90095 – POZOSTAŁA DZIAŁALNOŚĆ – plan wydatków 129.068,-zł, wykonanie w 93,61%, tj. 120.825,11zł.

Wydatki w tym rozdziale to:

- zakup materiałów – 2.175,94zł,
- zakup usług remontowych – 1.800,-zł,
- zakup usług – 52.442,81zł, w tym inwentaryzacje indywidualnych źródeł ciepła – 47.970,-zł – sfinansowana z dotacji Urzędu Marszałkowskiego, pozostałe usługi – 4.472,-zł.
- opłaty za korzystanie ze środowiska oraz na użytkowanie gruntów na cele nie rolnicze – 31.026,96zł.

Wydatki majątkowe w tym rozdziale to renowacja zbiornika wodnego w Glinkach – 33.379,40zł – finansowanie to 22.000,-zł dotacja z Urzędu Marszałkowskiego i 11.379,40zł fundusz sołecki wsi Glinki.

XVI. Dział 921 – KULTURA I OCHRONA DZIEDZICTWA NARODOWEGO – plan – 475.565,79zł, wykonanie – 463.632,24zł – 97,49% planu. W tym wykonane wydatki majątkowe – 61.323,74zł.

Wydatki w poszczególnych rozdziałach tego działu to:

Rozdział 92109 – DMY I OŚRODKI KULTURY, ŚWIETLICE I KLUBY – plan – 295.565,79zł, wykonanie – 283.632,24zł, tj. 95,96%.

Wydatki tego rozdziału to:

- zakup plandeki i materiałów do świetlicy w Miastkowie Kościelnym – 1.090,30zł,
- zakup wyposażenia do świetlicy wiejskiej w Kruszówce – 8.235,11zł,
- zakup wyposażenia do świetlicy wiejskiej w Brzegach – 37.189,82zł,
- zakup wyposażenia do świetlicy wiejskiej w Zwoli – 7.940,-zł,
- wyposażenie świetlicy wiejskiej w Oziemkówce – 14.636,79zł,
- wyposażenie świetlicy wiejskiej w Zasiadałach – 21.192,02zł,
- zakup materiałów do świetlicy w Kujawach – 6.999,60zł,
- zakup materiałów do świetlicy wiejskiej w Zabrudach – 19.549,92zł,
- zużycie energii i wody – 8.570,48zł,
- remont świetlicy wiejskiej w Woli Miastkowskiej – 39.842,-zł,
- remont świetlicy wiejskiej w Kujawach – 12.222,82zł,
- remont podłogi w świetlicy wiejskiej w Zabrudach – 21.699,66zł,

Raport o stanie Gminy Miastków Kościelny 2020

- remont świetlicy wiejskiej w Zwoli – 21.699,66zł,
- ułożenie kostki w Zabruzdach – 3.580,-zł,
- wyciąg wentylacyjny w Zasiadałach – 2.500,-zł,
- wykonanie wentylacji w Zwoli – 12.059,98zł.

Wydatki inwestycyjne to:

- budowa ogrodu zimowego w Przykorach – 23.460,67zł,
- zagospodarowanie terenu przy świetlicy wiejskiej w Ryczyskach – 19.441,-zł.

Rozdział 92116 – BIBLIOTEKI

W rozdziale tym zaplanowano dotację w kwocie 180.000,-zł na funkcjonowanie GBP, przekazano kwotę 180.000,-zł, tj. 100,00% planu.

XVII. Dział 926 – KULTURA FIZYCZNA I SPORT – plan – 132.212,-zł, wykonanie – 127.826,86zł – 96,68% planu.

Rozdział 92601 – OBIEKTY SPOROTOWE – plan wydatków 17.600,-zł, wykonanie 15.297,91zł, tj. 86,92%. Na w/w składają się wydatki związane z funkcjonowaniem boiska „ORLIK” w Miastkowie Kościelnym:

- umowy zlecenia na organizację i przeprowadzenie zajęć sportowych na obiekcie „ORLIK” – 8.404,95zł,
- zużycie energii elektrycznej i wody – 5.287,89zł,
- zakup usług pozostałych – 1.377,60zł,
- telefonia komórkowa – 227,47zł.

Rozdział 92605 – ZADANIA W ZAKRESIE KULTURY FIZYCZNEJ I SPORTU – zaplanowano środki w kwocie 114.612,-zł, wydatkowano 112.528,95,-zł, tj. 96,68% planu.

Wydatki w tym rozdziale:

- przelane dotacje do klubu WILGA – 101.607,37zł,
- przelane dotacje do klubu LAGUNA – 9.951,58zł,
- pozostałe wydatki – 970,-zł.

W 2020 roku następujące jednostki budżetowe Gminy Miastków Kościelny posiadały wyodrębnione rachunki dochodów:

- Publiczne Przedszkole w Miastkowie Kościelnym,
- Publiczna Szkoła Podstawowa im. Władysława Broniewskiego w Miastkowie Kościelnym,
- Publiczna Szkoła Podstawowa w Zgórzu,
- Publiczna Szkoła Podstawowa im. Marii Kownackiej w Zwoli,
- Stołówka Gminna w Miastkowie Kościelnym.

Raport o stanie Gminy Miastków Kościelny 2020

Zmiany w planie wydatków na realizację programów finansowanych z udziałem środków, o których mowa w art. 5 ust. 1 pkt 2 i 3 dotyczy wprowadzenia środków z Rządowego Funduszu Inwestycji lokalnych jako środki własne przy współfinansowaniu zadań w zakresie Rozbudowy Gminnej Oczyszczalni Ścieków i Termomodernizacji Budynków Użyteczności Publicznej w gminie.

Realizacja programów wieloletnich w 2020 roku odbyła się zgodnie z planem – zakończono realizację w/w zadań, pozostała budowa sieci kanalizacji, która została zakończona w 2021 roku, pozostałe zadania są przygotowywane do realizacji zgodnie z WPF gminy Miastków Kościelny.

2. Urząd Gminy Miastków, jednostki pomocnicze i jednostki organizacyjne

2.1. Struktura organizacyjna Urzędu Gminy Miastków Kościelny

W skład Urzędu wchodzi następujące komórki organizacyjne:

- Wójt - (1 etat),
- Z-ca Wójta - (0,5 etatu),
- Sekretarz Gminy - (0,5 etatu),
- Skarbnik Gminy - (1 etat),
- Referat finansowy:
 - a) ds. księgowości budżetowej - 2 stanowiska (2 etaty),
 - b) księgowa - 4 stanowiska (3,5 etaty),
 - c) ds. płac i rozliczeń - 1 stanowisko (1 etat),
- Referat ds. rolnictwa, podatków i opłat:
 - a) ds. wymiaru podatków i opłat - kierownik referatu - 1 stanowisko (1 etat),
 - b) ds. księgowości podatkowej - 2 stanowiska (1,5 etatu),
 - c) ds. działalności gospodarczej - 1 stanowisko (0,5 etatu),
- Referat ds. organizacyjno-kadrowych:
 - a) ds. organizacyjno- kadrowych - 1 stanowisko (1 etat),
 - b) ds. obsługi kancelaryjnej - 1 stanowisko (1 etat),
 - c) ds. obsługi sekretariatu i obsługi organów Gminy - 1 stanowisko (1 etat),
- Referat ds. inwestycji, ochrony środowiska i gospodarki komunalnej:
 - a) ds. ochrony środowiska i leśnictwa - 1 stanowisko (1 etat),
 - b) ds. gospodarki mieniem komunalnym, drogownictwa i planowania przestrzennego - 1 stanowisko (1 etat),
 - c) ds. koordynacji projektów inwestycyjnych, rozwoju infrastruktury i zamówień publicznych - 1 stanowisko (1 etat),
- Samodzielne stanowiska pracy:
 - a) informatyk - (1 etat),
 - b) radca prawny - (0,5 etatu),
 - c) pełnomocnik ds. informacji niejawnych
 - d) ds. obronnych, zarządzania kryzysowego i obrony cywilnej - (0,5 etatu),
 - e) sprzątaczką - 1 stanowisko (1 etat),
 - f) robotnik gospodarczy - 4 stanowiska (4 etaty),
 - g) konserwator urządzeń kanalizacyjnych - 1 stanowisko (1 etat),
 - h) świetlica środowiskowa - 1 stanowisko (0,5 etatu).
- Urząd Stanu Cywilnego:
 - a) Kierownik USC 1 stanowisko (1 etat),
 - b) Z-ca Kierownika USC 1 stanowisko (0,5 etatu).

2.2. Jednostki Pomocnicze Gminy

- Sołectwa Brzegi,
- Sołectwa Glinki,
- Sołectwa Miastków Kościelny,
- Sołectwa Kruszówka,
- Sołectwa Kujawy,
- Sołectwa Oziemkówka,
- Sołectwa Przykory,
- Sołectwa Ryczyska,
- Sołectwa Stary Miastków,
- Sołectwa Wola Miastkowska,
- Sołectwa Zabruzdy,
- Sołectwa Zabruzdy-Kolonia,
- Sołectwa Zasiadały,
- Sołectwa Zgórze,
- Sołectwa Zwola,
- Sołectwa Zwola Poduchowna.

Podział Gminy Miastków Kościelny na sołectwa

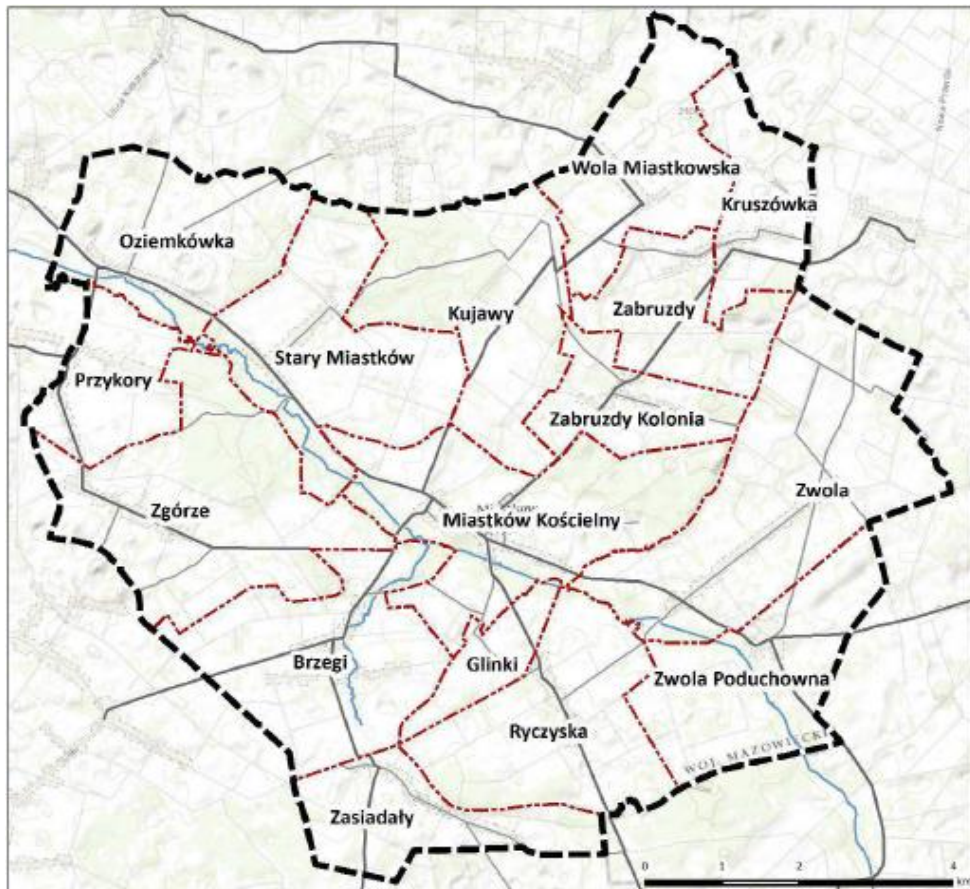

Źródło: Studium uwarunkowań i kierunków zagospodarowania przestrzennego Gminy Miastków Kościelny

2.3. Jednostki Organizacyjne Gminy

- Urząd Gminy w Miastkowie Kościelnym,
- Gminny Ośrodek Pomocy Społecznej w Miastkowie Kościelnym,
- Stołówka Gminna w Miastkowie Kościelnym,
- Publiczna Szkoła Podstawowa im. Leona Wyczółkowskiego w Miastkowie Kościelnym,
- Publiczna Szkoła Podstawowa im. Marii Kownackiej w Zwoli,
- Publiczna Szkoła Podstawowa w Zgórzu,
- Publiczne Przedszkole w Miastkowie Kościelnym,
- Publiczny Żłobek w Miastkowie Kościelnym.

3. Opis najważniejszych działań podejmowanych w roku 2020

3.1. Oświata

Bazę oświatowo-wychowawczą w Gminie Miastków Kościelny stanowią:

- Szkoła Podstawowa im. Leona Wyczółkowskiego w Miastkowie Kościelnym,
- Szkoła Podstawowa im. Marii Kownackiej w Zwoli,
- Szkoła Podstawowa w Zgórzu,
- Niepubliczna Szkoła Podstawowa w Brzegach,
- Publiczne Przedszkole w Miastkowie Kościelnym,
- Publiczny Żłobek w Miastkowie Kościelnym.

Liczba uczniów w poszczególnych latach

Rok szkolny 2014/2015	643 uczniów (w tym 39 – Brzegi)
Rok szkolny 2015/2016	648 uczniów (w tym 36 – Brzegi)
Rok szkolny 2016/2017	630 uczniów (w tym 37 – Brzegi)
Rok szkolny 2017/2018	637 uczniów (w tym 37 – Brzegi)
Rok szkolny 2018/2019	650 uczniów (w tym 50 – Brzegi)
Rok szkolny 2019/2020	621 uczniów (w tym 50 – Brzegi)
Rok szkolny 2020/2021	638 uczniów (w tym 62 – Brzegi)

Źródło danych: Urząd Gminy w Miastkowie Kościelnym

Liczba uczniów w poszczególnych klasach w roku szkolnym 2020/2021 przedstawia się następująco:

PSP Miastków

6 latki	36
Kl. I	21
Kl. II	30 (II a – 16; II b – 14)
Kl. III	38 (III a – 18; III b – 20)
Kl. IV	20
Kl. V	18
Kl. VI	24
Kl. VII	46 (VII a – 24; VII b – 22)
Kl. VIII	21
RAZEM	254

Źródło danych: Urząd Gminy w Miastkowie Kościelnym

PSP Zgórze

5 latki	6
6 latki	16
Kl. I	14
Kl. II	13
Kl. III	18
Kl. IV	14
Kl. V	-
Kl. VI	23
Kl. VII	11
Kl. VIII	16
RAZEM	131

Źródło danych: Urząd Gminy w Miastkowie Kościelnym

PSP Zwola

4 latki	2
5 latki	3
6 latki	7
Kl. I	6
Kl. II	6
Kl. III	7
Kl. IV	4
Kl. V	-
Kl. VI	6
Kl. VII	9
Kl. VIII	4
RAZEM	42

Źródło danych: Urząd Gminy w Miastkowie Kościelnym

NSP Brzegi

3 latki	3
4 latki	11
5 latki	8
6 latki	6
Kl. I	12
Kl. II	-
Kl. III	6
Kl. IV	3
Kl. V	4

Raport o stanie Gminy Miastków Kościelny 2020

Kl. VI	5
Kl. VII	3
Kl. VIII	-
RAZEM	62

Źródło danych: Urząd Gminy w Miastkowie Kościelnym

PP Miastków Kościelny

2 latki	3
3 latki	38
4 latki	47
5 latki	33
RAZEM	121

Źródło danych: Urząd Gminy w Miastkowie Kościelnym

Publiczny Żłobek

Maluchy	8
Starszaki	8
RAZEM	16

Źródło danych: Urząd Gminy w Miastkowie Kościelnym

Stan zatrudnienia w szkołach i przedszkolach prowadzonych przez Gminę Miastków Kościelny (rok szkolny 2020/2021):

		Liczba etatów	Liczba osób
PSP Miastków Kościelny			
Nauczyciele	Kontraktowi	0,23	1
	Mianowani	2,78	3
	Dyplomowani	24,91	26
Obsługa		10,00	10
PSP Zgórze			
Nauczyciele	Kontraktowi	-	-
	Mianowani	1,00	1
	Dyplomowani	11,00	11
Obsługa		2,30	3
PSP Zwola			
Nauczyciele	Kontraktowi	2,00	2
	Mianowani	1,00	1
	Dyplomowani	8,00	8
Obsługa		2,20	3

Publiczne Przedszkole			
Nauczyciele	Stażyści	3,00	3
	Kontraktowi	2,00	2
	Mianowani	1,00	1
	Dyplomowani	4,00	4
Obsługa		8,00	8
Publiczny Żłobek			
Obsługa		6,00	6
NSP Brzegi			
Nauczyciele		12,52	21
Stołówka Gminna			
Obsługa		11,00	11

Źródło danych: Urząd Gminy w Miastkowie Kościelnym

Rok 2020 był specyficzny w funkcjonowaniu oświaty, ponieważ przez większą część roku nauka odbywała się w trybie zdalnym oraz hybrydowym. Gmina zapewniła uczniom warunki techniczne do właściwej realizacji zajęć. Szkoły zostały wyposażone w dodatkowy sprzęt elektroniczny jak również zapewniono warunki do realizacji zajęć w sposób bezpieczny i higieniczny zgodnie z wytycznymi GIS. Pomimo trudności w szkołach realizowany był projekt edukacyjny polegający na dodatkowych zajęciach dydaktycznych. Udało się również zakupić wyposażenie do pracowni przedmiotowych zgodnie ze złożonym wnioskiem. Część zajęć oraz zadań zawartych we wniosku będzie realizowana w roku 2021. Gmina złożyła również dwa nowe wnioski na realizację zajęć dydaktycznych oraz zakup pomocy dla oddziału zerowego w Miastkowie Kościelnym oraz Publicznego Przedszkola.

3.2. Kultura

Gminna Biblioteka Publiczna

Na terenie Gminy Miastków Kościelny nie występują Gminne Ośrodki Kultury. Działalność kulturalna jest realizowana głównie przez Gminną Bibliotekę Publiczną w Miastkowie Kościelnym, placówki oświatowe z terenu gminy, Koła Gospodyń Wiejskich oraz Stowarzyszenie Emerytów i Rencistów.

Księgozbiór biblioteki (stan na 31.12.2020 r.) liczy **16 960 woluminów** (ubytkowano 120). W roku 2020 zakupiono 415 **książek** w tym:

- 184 – dotacja z MKiDN,
- 231 – środki własne.

W ramach akcji IPN „Biblioteka na to czeka” otrzymaliśmy nieodpłatnie 25 książek. Biblioteka pozyskuje również nieodpłatnie książki nagrane w systemie książki cyfrowej dla

niewidomych ze Stowarzyszenia Pomocy Osobom Niepełnosprawnym LARIX im. Henryka Rusczyca. Książki nagrane są w specjalistycznym kodowanym formacie mp3, obsługiwany przez urządzenie do odtwarzania „Czytak”. Podstawowym sposobem wzbogacania księgozbioru jest zakup. Przy wyborze nowych pozycji pracownicy biblioteki kierują się głównie zapotrzebowaniami i zainteresowaniami czytelników.

W roku 2020 zarejestrowano 392 czytelników. Najliczniejszą grupą są osoby uczące się w wieku 6-12 lat, w związku z tym największym zainteresowaniem cieszy się literatura młodzieżowa i lektury szkolne.

Wypożyczenia księgozbioru:

- na zewnątrz – 6253
- na miejscu – 341

Rok 2020 był wyjątkowy i bardzo trudny. W związku z pandemią Covid-19 i zgodnie z Rozporządzeniami Rady Ministrów oraz rekomendacjami Biblioteki Narodowej biblioteka była czasowo zamknięta lub dostęp do zbiorów był ograniczony co spowodowało znaczny spadek czytelnictwa i działalności kulturalnej. W tym czasie prowadzono m. in. usługę „książka na telefon”.

Biblioteka prowadzi bloga <http://gbpmiastkowkoscielny.blogspot.com/>, a od sierpnia 2020 roku posiada nową stronę internetową <https://gbpmiastkowkosc.naszabiblioteka.com/>. Bezpośrednio ze strony jest możliwość wejścia na katalog księgozbioru biblioteki jak również centralny katalog powiatu i katalog biblioteki wojewódzkiej.

Biblioteka czynna była 5 dni w tygodniu od poniedziałku do piątku w godzinach 8.00 – 16.00. W bibliotece zatrudnione są 2 osoby na stanowiskach bibliotekarskich (w tym dyrektor biblioteki) z wykształceniem wyższym bibliotekarskim.

W ramach działalności kulturalnej:

- Zorganizowano wystawę „Karol Wojtyła. Narodziny”,
- Wzięto udział w ogólnopolskiej akcji Kinder „Przerwa na wspólne czytanie”,
- Wzięto udział w programie „Mała Książka – Wielki Człowiek” ,
- Wzięto udział w akcji IPN „Biblioteka na to czeka”,
- Odbył się konkurs na najpiękniejsze życzenia dla mam,
- Odbyło się przedstawienie interaktywne "Sklep z zabawkami",
- Zorganizowano warsztaty malowania ceramiki prowadzone przez Państwa Annę i Rajmunda Kicmanów,
- Zorganizowano ferie w bibliotece,
- Odbyły się warsztaty pierniczkowe.

Dodatkowo pracownicy Gminnej Biblioteki Publicznej w roku 2020 wzięli udział w następujących szkoleniach:

- Szkolenie komputerowe LOFI 1,
- Warsztaty online w ramach Kultura w sieci – 2,
- Kreatywna odyseja,
- Promocja działań biblioteki w internecie,
- Profesjonalna obsługa użytkownika ze szczególnym uwzględnieniem osób niepełnosprawnych,
- Biblioteka miejscem dla dzieci i młodzieży,
- Wizyta studyjna w bibliotekach w Gdyni i Gdańsku.

Stowarzyszenie Emerytów i Rencistów

Stowarzyszenie Emerytów i Rencistów w Miastkowie Kościelnym działa od 14 lat. Obecnie liczy ono około 40 członków. Jego celem jest włączenie seniorów w przedsięwzięcia społeczności lokalnej i ich aktywizacja, wspieranie inicjatyw osób w podeszłym wieku oraz oferowanie atrakcyjnych form spędzania czasu wolnego. W ramach swojej działalności zarząd oraz członkowie stowarzyszenia spotykają się dwa razy w miesiącu w celu omówienia spraw bieżących, organizują wycieczki i wieczorki integracyjne, biorą udział w imprezach kulturalnych na terenie powiatu.

W wyniku rozwoju pandemii COVID-19 działalność Stowarzyszenia Emerytów i Rencistów w 2020 roku była ograniczona. Z powodu wprowadzonych w całym kraju obostrzeń wydarzenia kulturalne w roku 2020 nie odbywały się w związku z tym członkowie stowarzyszenia mniej aktywnie uczestniczyli w imprezach okolicznościowych na terenie gminy i powiatu, wycieczkach czy spotkaniach integracyjnych.

Koła Gospodyń Wiejskich

Na terenie Gminy Miastków Kościelny funkcjonuje 7 Kół Gospodyń Wiejskich. Panie aktywnie biorą udział w wydarzeniach zarówno gminnych jak i powiatowych. Głównie zajmują się organizacją imprez w swoich miejscowościach jak również przygotowaniem i dystrybucją regionalnych przysmaków podczas corocznych Dożynek Gminnych. KWG na terenie naszej gminy liczą 189 członków.

Koła Gospodyń Wiejskich - wyszczególnienie

	Liczba członków	Prezes
KGW w Kujawach	48	Marzena Szostak
KGW w Ryczyskach	18	Danuta Gałązka
KGW w Zabrudach	43	Jolanta Parysek
KGW w Zasiadałach	14	Marzena Szostak
KGW w Zgórzu	37	Barbara Ziółek
KGW w Zwoli	14	Grażyna Mucha
KGW w Zwoli Poduchownej	15	Krystyna Mika

Młodzieżowa Orkiestra Dęta

Młodzieżowa Orkiestra Dęta działa przy Publicznej Szkole Podstawowej im. Leona Wyczółkowskiego w Miastkowie Kościelnym. Od początku jej założenia, tj. od 2004 roku, pracuje pod kierunkiem kapelmistrza Zbigniewa Miętusa.

Orkiestra wraz z kapelmistrzem liczy 49 członków, w tym 16 uczniów szkoły podstawowej, 17 absolwentów, 4 nauczycieli oraz 11 osób dorosłych. Próby orkiestry odbywają się dwa razy w tygodniu. We wtorki w dużej grupie ćwiczą uczniowie szkoły podstawowej oraz w małych grupach lub indywidualnie początkujący muzycy. Natomiast w soboty odbywają się próby z udziałem absolwentów, osób dorosłych oraz uczniów szkoły podstawowej, czyli w pełnym składzie orkiestry.

Członkowie orkiestry oprawy muzyczne uroczystości szkolnych oraz środowiskowych o charakterze patriotycznym, religijnym oraz rozrywkowym. Ze względu na obostrzenia sanitarne związane z pandemią Covid-19 próby uczniów szkoły podstawowej odbywają się online, natomiast występy orkiestry zostały ograniczone.

W 2020 roku orkiestra brała udział w „Miastkowskich spotkaniach z muzyką”, w koncercie środowiskowym pt. „Miłość to jest muzyka”, który odbył się 09.02.2020 r.

Praca w Młodzieżowej Orkiestrze Dętej, występy w środowisku lokalnym oraz reprezentowanie szkoły w szerszym środowisku przyczyniają się do kształtowania właściwych postaw dzieci i młodzieży, rozwijania kultury i wychowania w duchu wartości patriotycznych.

3.3. Zdrowie

Na terenie gminy Miastków Kościelny podstawową opiekę zdrowotną sprawuje Samodzielny Publiczny Zakład Opieki Zdrowotnej w Miastkowie Kościelnym. Jego ogólnym celem jest zachowanie i poprawa stanu zdrowia mieszkańców. W wyniku przeprowadzonych reform mieszkańcy mogą dokonać wyboru lekarza i przychodni dlatego nie wszyscy mieszkańcy korzystają z pomocy ośrodka zdrowia na terenie gminy. Podstawowa opieka obejmuje: świadczenia diagnostyczne, leczenie wchodzące w zakres medycyny rodzinnej i ogólnej oraz działania prewencyjne i profilaktyczne wynikające z potrzeb społeczności. Celem działania ośrodka jest udzielanie świadczeń zdrowotnych mających na celu ratowanie i poprawę zdrowia oraz promocję zdrowia.

Ośrodek zdrowia wraz z gabinetem zabiegowym świadczy usługi w zakresie: pomiaru ciśnienia, szczepień ochronnych, punktu pobrań, pomiaru cukru i badań EKG. Istnieje również możliwość skorzystania z badań profilaktycznych realizowanych przez jednostki zewnętrzne: badanie wzroku, badanie słuchu, mammografia. Ponadto przeprowadzane są bilanse zdrowia 2 i 4 latka. W ciągu roku SPZOZ przyjmuje ok. 15 000 pacjentów.

3.4. Ochrona środowiska

Usuwanie wyrobów zawierających azbest na terenie Gminy Miastków Kościelny w roku 2020

Na terenie Gminy Miastków Kościelny w chwili obecnej znajduje się około 4 202 719 kg wyrobów zawierających azbest. Są to głównie płyty azbestowo – cementowe stosowane w budownictwie. Ze względu na długi okres eksploatacji wyroby te są w większości w złym stanie technicznym, posiadają pęknięcia oraz ubytki powierzchniowe, które mogą stanowić poważne zagrożenie dla środowiska oraz życia ludzkiego. Zadanie wykonane w 2020 roku miało na celu usunięcie 115,230 Mg wyrobów zawierających azbest w postaci płyt azbestowo cementowych wykorzystywanych w budownictwie. Odpady niebezpieczne usuwane były przez specjalistyczną firmę BODICOM Tomasz Bagniewski ul. Karmelicka 19 lok. 122, 00-168 Warszawa, posiadającą stosowne uprawnienia oraz środki techniczne pozwalające na właściwe oraz zgodne z przepisami prawa wykonanie zadania.

Budowa sieci kanalizacji sanitarnej w miejscowości Przykory i Glinki w Gminie Miastków Kościelny

Gospodarstwa domowe w miejscowości Przykory i Glinki wyposażone były w szamba. Często były one nieszczelne i ścieki przedostawały się do gruntu. Obserwowano także niekontrolowane zrzuty ścieków na pola i do lasów. Wybudowanie sieci kanalizacji

sanitarnej, spełniającej standardy ekologiczne, doprowadziło do zlikwidowania szamb oraz zaprzestania „dzikiego” wylewania ścieków. Wpłynęło to pozytywnie na pozostałych gospodarzy, zachęcając ich do podjęcia działań ekologicznych.

W roku 2019 wybudowano pełną sieć kanalizacji sanitarnej (2,34 km), a w 2020 roku podłączono nieruchomości w powyższych miejscowościach do zbiorczej sieci kanalizacji sanitarnej w celu wyeliminowania niekontrolowanego zrzutu ścieków na pola i do lasów (109 przyłączy).

Budowa sieci kanalizacji sanitarnej w miejscowości Kujawy i Wola Miastkowska w Gminie Miastków Kościelny

Ta sama sytuacja miała miejsce w miejscowości Kujawy i Wola Miastkowska. W 2020 r. przydomowe szamba zostały zastąpione przyłączami do sieci kanalizacji sanitarnej. Wybudowano łącznie ok. 10 km sieci kanalizacji sanitarnej i wykonano 129 przyłączy. Budowa sieci kanalizacji sanitarnej pozwoliła na zlikwidowanie problemu nielegalnego wylewania ścieków do przydrożnych rowów lub pól, a tym samym przyczyniła się do wsparcia ekosystemu.

Rozbudowa gminnej oczyszczalni ścieków w miejscowości Miastków Kościelny

W Gminie – na terenie Aglomeracji Miastków Kościelny, funkcjonuje jedna oczyszczalnia ścieków (oddana do użytkowania w 2007 roku) w miejscowości Miastków Kościelny, do której odprowadzane są ścieki z Miastkowa Kościelnego, Zwoli, Starego Miastkowa, Oziemkówki, Przykór, Glinek, Kujaw i Woli Miastkowskiej. Po zakończonej w 2020 r. rozbudowie oczyszczalnia może przyjąć dodatkowo ścieki z miejscowości, w których planowane są budowy kanalizacji sanitarnej wraz z przyłączami. Są to Zgórze, Ryczyska, Kruszówka, Zabruzdy, Zabruzdy-Kolonia oraz ścieki dowożone.

Inwentaryzacja źródeł ciepła

W 2020 r. w Gminie Miastków Kościelny została przeprowadzona inwentaryzacja indywidualnych źródeł ciepła. Wyłoniona firma przeprowadziła bezpośrednie wywiady z mieszkańcami gminy. Efektem pracy była opracowana baza danych z informacją o źródłach ciepła w lokalach mieszkalnych, handlowych, usługowych i użyteczności publicznej. Ewidencja przyczyni się do opracowania i wdrożenia dokładnego harmonogramu wycofywania urządzeń nieefektywnych energetycznie i środowiskowo.

Zmiany w systemie gospodarowania odpadami

W listopadzie 2020 r. Rada Gminy Miastków Kościelny podjęła nowe uchwały w związku ze zmianami w systemie gospodarowania odpadami komunalnymi. Oprócz uchwalenia nowej stawki za odpady komunalne wprowadzono również zmiany polegające na zwolnieniu w części z opłaty za gospodarowanie odpadami komunalnymi właścicieli nieruchomości, którzy kompostują bioodpady w przydomowych kompostownikach. Ponadto ważną zmianą jest obowiązek prowadzenia selektywnej zbiórki odpadów komunalnych.

3.5. Bezpieczeństwo publiczne

Istotnym działaniem, które ma wpływ na jakość życia mieszkańców gminy jest bezpieczeństwo publiczne. Zadania z tego zakresu realizuje Policja. Służą one utrzymywaniu bezpieczeństwa mieszkańców i porządku publicznego. Ponadto realizowane są również działania z zakresu: ochrony życia i zdrowia ludzi oraz ich mienia, inicjowania i organizowania działań, które mają zapobiegać popełnianiu przestępstw i wykroczeń, współdziałania z organizacjami państwowymi, samorządowymi i społecznymi, wykrywania przestępstw i wykroczeń oraz ścigania ich sprawców.

Za bezpieczeństwo mieszkańców gminy Miastków Kościelny odpowiada Komenda Powiatowa Policji w Garwolinie. Posterunek Policji w Miastkowie Kościelnym realizuje ustawowe zadania w zakresie stworzenia bezpiecznego otoczenia mieszkańcom lokalnej społeczności. Współpracuje z jednostkami zajmującymi się działaniami na rzecz przeciwdziałania przemocy w rodzinie, realizuje zadania w ramach procedury Niebieska Karta itp.

Wykrywalność przestępstw	Rok 2020
Wykrywalność ogólna	82,20 %
Przestępstwa wykryte	23
Przestępstwa niewykryte	5

Źródło danych: Posterunek Policji w Miastkowie Kościelnym

Przestępstwa	Rok 2020
Wypadek drogowy	1
Kierowanie poj. mechanicznym w st. nietrzeźwości	6
Niestosowanie się do zakazów sądu	1
Znęcanie się nad osobą	4
Nie alimentacja	7
Kradzież z włamaniem	1

Raport o stanie Gminy Miastków Kościelny 2020

Groźby karalne	1
Mir domowy	2
Oszustwo komputerowe	1

Źródło danych: Posterunek Policji w Miastkowie Kościelnym

Wykroczenia przeciwko:	Rok 2020
Spokojowi publicznemu	12
Bezpieczeństwu mienia i osób	1
Bezpieczeństwu w komunikacji	104
Mieniu	1
Obyczajności publicznej	16
Urządzeniom użytku publicznego	7
Przepisom ustawy o wych. w trzeźwości	43
Innym przepisom	69

Źródło danych: Posterunek Policji w Miastkowie Kościelnym

Nałożono:	Rok 2020
MKK	90
Pouczeń	140
Wnioski o ukaranie do sądu	9

Źródło danych: Posterunek Policji w Miastkowie Kościelnym

Przeprowadzone interwencje	Rok 2020
Przeprowadzono interwencji (w tym):	289
- w miejscach publicznych	216
- domowe	79
- dotyczące przemocy domowej	17
Przemoc w rodzinie – procedura Niebieskiej Karty	17

Źródło danych: Posterunek Policji w Miastkowie Kościelnym

Krajowa Mapa Zagrożeń Bezpieczeństwa	Rok 2020
Niepotwierdzone zgłoszenia	13
Potwierdzone zgłoszenia	1
Wyeliminowano	7
Żart	9

Źródło danych: Posterunek Policji w Miastkowie Kościelnym

Kategorie zgłoszeń	Rok 2020
Przekroczenie dozwolonej prędkości	12
Spożywanie alkoholu w miejscach niedozwolonych	3

Raport o stanie Gminy Miastków Kościelny 2020

Wandalizm	1
Wałęsające się psy	1
Nieprawidłowe parkowanie	2
Grupowanie się małoletnich zagrożonych demoralizacją	1
Kłusownictwo	1
Bezdomność	1
Niewłaściwa infrastruktura drogowa	2
Nielegalne rajdy samochodowe	3
Dziki wysypiska śmieci	2

Źródło danych: Posterunek Policji w Miastkowie Kościelnym

	Rok 2020
Spotkania (w szkołach, z sołtysami, właścicielami obiektów handlowych)	55
Doprowadzenia (Sąd, Prokuratura, Zakład Karny)	8

Źródło danych: Posterunek Policji w Miastkowie Kościelnym

Skład osobowy Posterunku Policji w Miastkowie Kościelnym (grudzień 2020):

Kierownik – asp. szt. Paweł Zboina,

Zespół prewencji:

Dzielnicowy – asp. szt. Andrzej Seroczyński,

Patrolowcy – sierż. Kamil Soszka,
sierż. Marek Błachnio,

1 vacat.

Policjanci zabezpieczają mecze piłkarskie, uroczystości kościelne i patriotyczne. Prowadzą akcje poszukiwawcze za osobami zaginionymi. Realizują programy i zadania profilaktyczne mające na celu poprawę bezpieczeństwa mieszkańców oraz przeciwdziałanie alkoholizmowi i przemocy w rodzinie. Na bieżąco współpracują z:

- Samorządem Gminy,
- Wójtem Gminy,
- Gminną Komisją Rozwiązywania Problemów Alkoholowych,
- Gminną Biblioteką Publiczną,
- Dyrektorami Szkół i Przedszkola,
- Gminnym Ośrodkiem Pomocy Społecznej,
- Klubem Sportowym,

- Ochotniczymi Strażami Pożarnymi,
- Kuratorami Sądowymi,
- Proboszczami Parafii.

3.6. Polityka społeczna

Pomoc społeczna jest instytucją polityki społecznej państwa, mającą na celu umożliwienie osobom i rodzinom przezwyciężanie trudnych sytuacji życiowych, których nie są one w stanie pokonać, wykorzystując własne uprawnienia, zasoby i możliwości. Instytucja ta wspiera osoby i rodziny w wysiłkach zmierzających do zaspokojenia niezbędnych potrzeb i umożliwia im życie w warunkach odpowiadających godności człowieka (zgodnie z art. 2 pkt 1 i art. 3 pkt 1 ustawy o pomocy społecznej).

Zadania z zakresu pomocy społecznej w gminie Miastków Kościelny realizuje Gminny Ośrodek Pomocy Społecznej w Miastkowie Kościelnym powołany w dniu 28 kwietnia 1990r. (uchwała Gminnej Rady Narodowej w Miastkowie Kościelnym Nr IX/48/90).

Ośrodek jest jednostką organizacyjną gminy Miastków Kościelny. Mieści się w budynku Urzędu Gminy przy ulicy Rynek 6. Prowadzi postępowania w sprawie świadczeń przewidzianych w ustawie o pomocy społecznej. Przyznaje i wypłaca zasiłki stałe, zasiłki okresowe, zasiłki celowe i specjalne zasiłki celowe. Realizuje zadania w zakresie świadczeń niepieniężnych, do których należą przede wszystkim: praca socjalna, pomoc rzeczowa, sprawienie pogrzebu, poradnictwo specjalistyczne, schronienie, posiłek i niezbędne ubranie, usługi opiekuńcze, kierowanie do domów pomocy społecznej.

Zadaniami zleconymi gminom jest udzielanie świadczeń takich jak: specjalistyczne usługi opiekuńcze w miejscu zamieszkania dla osób z zaburzeniami psychicznymi, zasiłki celowe na pokrycie wydatków zwianych z klęską żywiołową lub ekologiczną, pomoc cudzoziemcom oraz wypłacanie wynagrodzenia opiekunowi z tytułu sprawowania opieki przyznanej przez sąd.

Wydatki na świadczenia (pieniężne i niepieniężne) oraz usługi z zakresu pomocy społecznej w roku 2020

Forma pomocy	Wysokość wydatków (w zł)
Razem	119 359
Zasiłki stałe ogółem	55 273
przyznane dla osoby samotnie gospodarującej	50 347
przyznane dla osoby pozostającej w rodzinie	4 926
Zasiłki okresowe ogółem	4 882
przyznane z powodu bezrobocia	1 822
przyznane z powodu długotrwałej choroby	0
przyznane z powodu niepełnosprawności	3 060
przyznane z powodu możliwości utrzymania lub nabycia uprawnień do świadczeń z innych systemów zabezpieczenia społecznego	0
przyznane z powodu innego niż wymienionego powyżej	1 100
Schronienie	714
Posiłek	14 784
Ubranie	0
Usługi opiekuńcze ogółem	0
w tym specjalistyczne	0
Zasiłek celowy na pokrycie wydatków na świadczenia zdrowotne osobom niemającym dochodu i możliwości uzyskania świadczeń na podstawie przepisów o powszechnym ubezpieczeniu w NFZ	0
Zasiłki celowe na pokrycie wydatków powstałych w wyniku zdarzenia losowego	0
Zasiłki celowe w formie biletu kredytowanego	0
Sprawienie pogrzebu	0

Inne zasiłki celowe i w naturze ogółem	43 706
w tym specjalne zasiłki celowe	8 700
Odpłatność za domy pomocy społecznej	187 658

Źródło danych: Gminny Ośrodek Pomocy Społecznej w Miastkowie Kościelnym

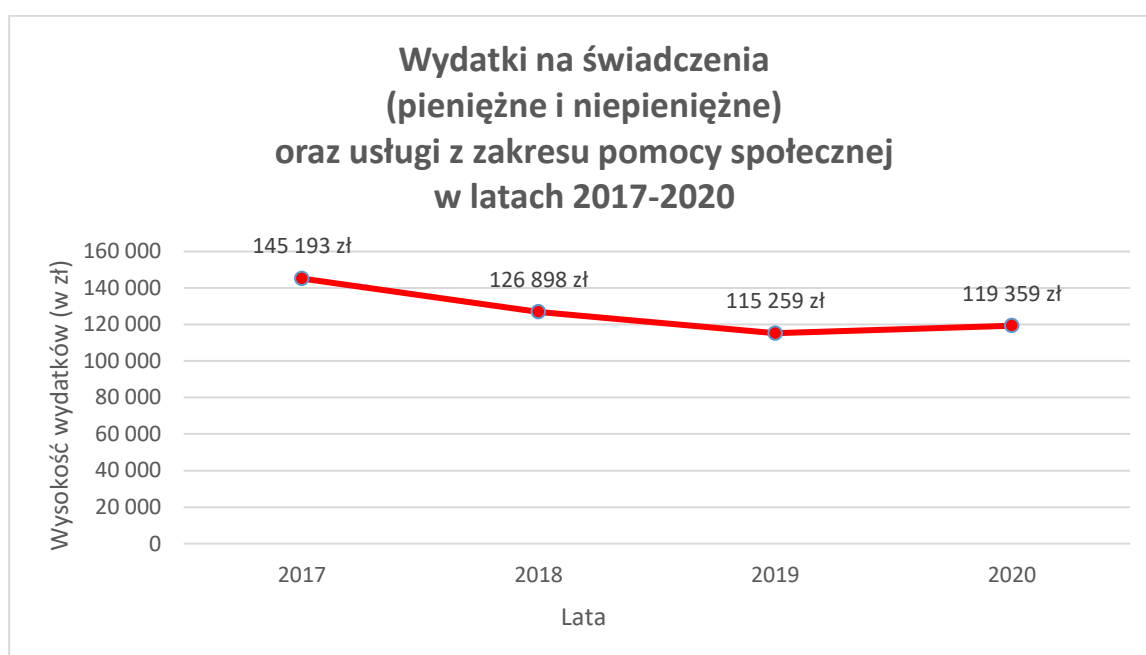

Źródło danych: Gminny Ośrodek Pomocy Społecznej w Miastkowie Kościelnym

Obserwuje się spadek korzystających z pomocy społecznej rodzin z dziećmi, które od 2016 r. otrzymują wsparcie w ramach Rządowego Programu „Rodzina 500 plus”. Natomiast stale wzrastały wydatki na zasiłki stałe wypłacane osobom niezdolnym do pracy z powodu wieku lub całkowicie niezdolnym do pracy oraz koszty związane z odpłatnościami za pobyt podopiecznych w domach pomocy społecznej. Liczba przebywających osób w tych placówkach nie maleje, a opłaty pobierane przez placówki wzrastają.

Udzielone świadczenia z pomocy społecznej z uwzględnieniem liczby świadczeń, liczby osób, którym przyznano świadczenia, liczby rodzin i osób w rodzinach w roku 2020

Forma pomocy	Liczba świadczeń	Liczba rodzin	Liczba osób w rodzinach
Razem	x	56	185
Zasiłki stałe ogółem	101	9	12
Przyznane dla osoby samotnie gospodarującej	89	8	8
Przyznane dla osoby pozostającej w rodzinie	12	1	4

Raport o stanie Gminy Miastków Kościelny 2020

Zasiłki okresowe ogółem	11	6	17
Przyznane z powodu bezrobocia	5	3	3
Przyznane z powodu długotrwałej choroby	0	0	0
Przyznane z powodu niepełnosprawności	6	3	14
Przyznane z powodu możliwości utrzymania lub nabycia uprawnień do świadczeń z innych systemów zabezpieczenia społecznego	0	0	0
Przyznane z powodu innego niż wymienionego powyżej	0	0	0
Schronienie	x	1	1
Posiłek	3676	27	134
Ubranie	0	0	0
Usługi opiekuńcze ogółem	0	0	0
W tym specjalistyczne	0	0	0
Zasiłek celowy na pokrycie wydatków na świadczenia zdrowotne osobom niemającym dochodu i możliwości uzyskania świadczeń na podstawie przepisów o powszechnym ubezpieczeniu w NFZ	0	0	0
Zasiłki celowe na pokrycie wydatków powstałych w wyniku zdarzenia losowego	0	0	0
Zasiłki celowe w formie biletu kredytowanego	0	0	0
Sprawienie pogrzebu	0	0	0
Inne zasiłki celowe i w naturze ogółem	x	42	147
W tym specjalne zasiłki celowe	19	10	23
Odpłatność za domy pomocy społecznej	84	7	7

Źródło danych: Gminny Ośrodek Pomocy Społecznej w Miastkowie Kościelnym

Spośród świadczeń pieniężnych najczęściej udzielaną formą pomocy był zasiłek celowy. Jest on przyznawany na zaspokojenie niezbędnej potrzeby bytowej, a w szczególności na pokrycie części lub całości kosztów zakupu żywności, leków i leczenia, opału, odzieży, obuwia. W 2020 r. przyznano dla 15 rodzin zasiłki celowe na zakup żywności z rządowego programu „Posiłek w szkole i w domu”, gdyż ze względu na pandemię COVID-19 dzieci nie korzystały systematycznie z dożywiania w placówkach oświatowych.

Raport o stanie Gminy Miastków Kościelny 2020

W dni nauki stacjonarnej w szkołach i przedszkolu dzieciom udzielono wsparcia w formie niepieniężnej, tj. posiłku. Celem programu „Posiłek w szkole i w domu” jest ograniczenie zjawiska niedożywienia dzieci i młodzieży z rodzin o niskich dochodach lub znajdujących się w trudnej sytuacji.

Typy rodzin objętych pomocą społeczną w roku 2020

Wyszczególnienie	Liczba rodzin	Liczba osób w rodzinach
Rodziny ogółem	68	209
o liczbie osób 1	27	27
2	8	16
3	6	18
4	9	36
5	8	40
6 i więcej	10	72
W tym rodziny z dziećmi ogółem	35	168
O liczbie dzieci 1	5	14
2	13	48
3	8	40
4	6	44
5	2	14
6	1	8
7 i więcej	0	0
Rodziny niepełne ogółem	10	29
O liczbie dzieci 1	3	6
2	6	19
3	1	4
4 i więcej	0	0
Rodziny emerytów i rencistów ogółem	6	11
O liczbie osób 1	3	3

Raport o stanie Gminy Miastków Kościelny 2020

2	2	4
3	0	0
4 i więcej	1	4

Źródło danych: Gminny Ośrodek Pomocy Społecznej w Miastkowie Kościelnym

Rzeczywista liczba rodzin i osób objętych pomocą społeczną

Wyszczególnienie	Liczba osób, którym przyznano świadczenie	Liczba rodzin	Liczba osób w rodzinach
Przyznane świadczenia (bez względu na rodzaj, formę, liczbę oraz źródło finansowania)	112	56	185
w tym świadczenia pieniężne	48	48	152
w tym świadczenia niepieniężne	64	28	135
Świadczenia przyznane w ramach zadań zleconych	0	0	0
Świadczenia przyznane w ramach zadań własnych	112	56	185
Pomoc udzielana w ramach pracy socjalnej ogółem	x	67	203
w tym wyłącznie w postaci pracy socjalnej	x	12	24

Źródło danych: Gminny Ośrodek Pomocy Społecznej w Miastkowie Kościelnym

W gminie Miastków Kościelny najczęściej występującymi przyczynami trudnej sytuacji życiowej osób i rodzin a jednocześnie powodami ubiegania się o pomoc społeczną było: ubóstwo, niepełnosprawność lub długotrwała bądź ciężka choroba, bezrobocie i bezradność w sprawach opiekuńczo – wychowawczych. Przyznawano także pomoc ze względu na występowanie w rodzinach problemu alkoholowego, przemocy w rodzinie, ze względu na potrzebę ochrony macierzyństwa oraz istnienia rodzin niepełnych. Poniżej prezentujemy w formie tabelarycznej powody przyznania pomocy rodzinom z uwzględnieniem liczby osób w rodzinach.

Powody przyznania pomocy w roku 2020:

Powód trudnej sytuacji życiowej	Liczba rodzin	Liczba osób w rodzinach
Ubóstwo	42	140
Sieroctwo	0	0
Bezdomność	1	1
Potrzeba ochrony macierzyństwa	6	35
w tym wielodzietność	4	27
Bezrobocie	28	93
Niepełnosprawność	18	53
Długotrwała lub ciężka choroba	23	94
Bezradność w sprawach opiekuńczo-wychowawczych i prowadzenia gospodarstwa domowego w tym:	19	91
rodziny niepełne	10	33
rodziny wielodzietne	5	39
Przemoc w rodzinie	1	7
Potrzeba ochrony ofiar handlu ludźmi	0	0
Alkoholizm	17	48
Narkomania	0	0
Trudności w przystosowaniu do życia po zwolnieniu z zakładu karnego	0	0
Trudności w integracji osób, które otrzymały status uchodźcy, ochronę uzupełniającą lub zezwolenie na pobyt czasowy	0	0
Zdarzenie losowe	0	0
Sytuacja kryzysowa	0	0
Kłęska żywiołowa lub ekologiczna	0	0

Źródło danych: Gminny Ośrodek Pomocy Społecznej w Miastkowie Kościelnym

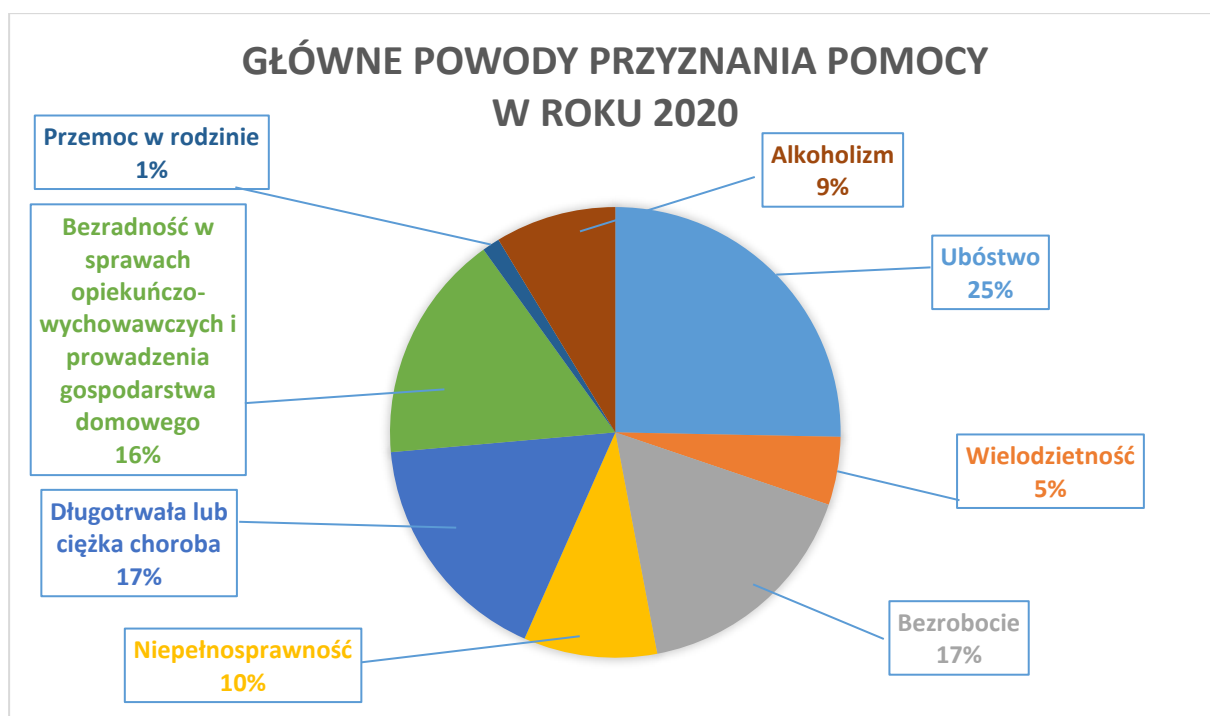

Źródło danych: Gminny Ośrodek Pomocy Społecznej w Miastkowie Kościelnym

Powyższe dane wskazują, że dominującymi problemami społecznymi występującymi pośród mieszkańców gminy są:

- problemy materialne rodzin i osób, tj. brak środków na utrzymanie lub uzyskiwanie dochodów zaspakajających minimum bytowe, wynikające m. in. z braku możliwości zarobkowania lub problemami ze znalezieniem zatrudnienia, brakiem chęci podjęcia zatrudnienia, zdarzeniami losowymi, dziedziczeniem ubóstwa oraz uzależnieniem od pomocy społecznej,
- niepełnosprawność – zły stan zdrowia powoduje pogorszenie się sytuacji materialnej rodzin, osoba niepełnosprawna zazwyczaj uzyskuje tylko znikome dochody ze świadczeń uzależnionych od niepełnosprawności, ma trudności związane z zakupem leków, leczeniem, rehabilitacją, a także w zapewnieniu opieki i pielęgnacji,
- bezrobocie – brak zakładów pracy na terenie gminy Miastków Kościelny, „praca na czarno”, brak zaangażowania w znalezienie zatrudnienia, a nawet brak chęci podjęcia pracy, przyzwyczajenie z pokolenia na pokolenie do niepracowania i korzystania ze świadczeń socjalnych, brak możliwości zatrudnienia dla jednego z rodziców w przypadku rodzin wielodzietnych,
- uzależnienia – zachwianie systemu wartości rodzinnych i moralnych, rozpad życia rodzinnego, błędy wychowawcze, negatywny wpływ środowiska, uzależnienia są często powodem szeroko rozumianego bezrobocia, co wiąże się z brakiem dochodów,

- rodziny wielodzietne – często w tych rodzinach występuje niezaradność w sprawach opiekuńczo – wychowawczych oraz trudna sytuacja materialna i zawodowa rodziców powodująca niedostateczne zaspokojenie podstawowych potrzeb dziecka,
- rodziny niepełne – wzrastająca liczba rozwodów, separacji, związki nieformalne powodują, że samotny rodzic nie jest w stanie w pełni zaspokoić niezbędnych potrzeb rodziny.

Problem ubóstwa i przedstawienie tego zjawiska wydaje się szczególnie trudne, ponieważ w ustawie o pomocy społecznej nie uregulowano jednoznacznie na jakiej podstawie określić to zjawisko w rodzinie. Stanowiska w tej sprawie są rozbieżne z uwagi na subiektywne odczucia dotyczące tego problemu klientów pomocy społecznej oraz pracowników socjalnych. Nie zawsze nieprzekroczenie kryterium dochodowego rodziny czy osoby wskazuje na jej ubóstwo. Pewne rodziny czy osoby, będąc według pracownika socjalnego w stanie ubóstwa nie chcą korzystać z pomocy społecznej, nie zgadzają się na wywiad środowiskowy, odmawiają potwierdzenia faktu ubóstwa twierdząc, że ich zdaniem sobie radzą i nie potrzebują wsparcia instytucji. Równocześnie występują również rodziny i osoby, które nie wykazując wszystkich własnych dochodów lub wykazując w sposób pomniejszony potwierdzają stan ubóstwa, w którym tak naprawdę się nie znajdują.

Ośrodek współpracuje z innymi instytucjami i organizacjami społecznymi, a przede wszystkim z:

- Zespołem Interdyscyplinarnym ds. Przeciwdziałania Przemocy w Rodzinie,
- Gminną Komisją Rozwiązywania Problemów Alkoholowych,
- Powiatowym Centrum Pomocy Rodzinie w Garwolinie,
- Powiatowym Urzędem Pracy w Garwolinie,
- Szkołami z terenu gminy,
- Schroniskiem dla Osób Bezdomnych MARKOT w Woli Mysłowskiej,
- domami pomocy społecznej, w których zostali umieszczeni podopieczni tutejszego Ośrodka,
- Organizacją Charytatywną przy Kościele p/w Matki Boskiej Szkaplerznej w Górkach,
- Organizacją Charytatywną działającą przy Parafii Podwyższenia Krzyża Świętego w Miętnej, do których wydawane są skierowania na żywność w ramach Programu Operacyjnego Pomoc Żywnościowa współfinansowanego z Europejskiego Funduszu Pomocy Najbardziej Potrzebującym.

Świadczenia rodzinne

Przyznawanie świadczeń rodzinnych oraz ich wypłata następuje na podstawie ustawy z dnia 28 listopada 2003r. o świadczeniach rodzinnych.

Świadczenia rodzinne są obligatoryjnymi świadczeniami udzielanymi na wniosek osoby zainteresowanej. Ich katalog jest szeroki, a prawo do poszczególnych świadczeń uzależnione jest od spełnienia przez wnioskodawcę oraz rodzinę określonych w ustawie warunków.

W przypadku świadczeń uzależnionych od dochodu na członka rodziny ich istotą jest wspieranie niezamożnych rodzin z dziećmi w sprawowaniu funkcji ekonomicznych, wychowawczych i opiekuńczych.

Mieszkańcy gminy Miastków Kościelny korzystają ze wsparcia świadczeń rodzinnych w formie:

- **zasiłku rodzinnego**, którego celem jest częściowe pokrycie wydatków na utrzymanie dziecka. Do zasiłku rodzinnego przysługują dodatki z tytułu:
 - urodzenia dziecka,
 - opieki nad dzieckiem w okresie korzystania z urlopu wychowawczego,
 - samotnego wychowywania dziecka,
 - wychowywania dziecka w rodzinie wielodzietnej,
 - kształcenia i rehabilitacji dziecka niepełnosprawnego,
 - rozpoczęcia roku szkolnego,
 - na pokrycie wydatków związanych z nauką dziecka poza miejscem zamieszkania.Zasiłek ten jest uzależniony od spełnienia kryterium dochodowego (obecnie 674,00 zł na osobę i 764,00 zł na osobę miesięcznie, gdy członkiem rodziny jest dziecko legitymujące się orzeczeniem o niepełnosprawności lub umiarkowanym albo znacznym stopniu niepełnosprawności).
- Zgodnie z art. 5 ust. 3 ustawy o świadczeniach rodzinnych w przypadku przekroczenia kryterium dochodowego zasiłek rodzinny można przyznać w wysokości różnicy między przysługującą kwotą świadczeń, a wysokością dochodu rodziny otrzymywanego ponad kryterium dochodowe. Wysokość świadczeń jest pomniejszona o kwotę „przekroczenia kryterium dochodowego” pomnożoną przez liczbę osób w danej rodzinie – zasada „złotówka za złotówkę”
- **świadczeń opiekuńczych** będących wsparciem dla osób niepełnosprawnych i ich rodzin, czyli:
 - zasiłku pielęgnacyjnego (bez kryterium dochodowego)
 - świadczenia pielęgnacyjnego (bez kryterium dochodowego)
 - specjalnego zasiłku opiekuńczego (obecne kryterium 764,00 zł na osobę miesięcznie)

- **świadczenia rodzicielskiego** przysługującego w przypadku braku uprawnienia do zasiłku macierzyńskiego (bez kryterium dochodowego)
- **jednorazowej zapomogi z tytułu urodzenia się dziecka** (kryterium dochodowe 1922,00 zł miesięcznie na osobę).

Świadczenia rodzinne wypłacone w roku 2020 obrazuje poniższa tabela:

Wyszczególnienie	Wydatki w zł	Liczba świadczeń
Zasiłek rodzinny z dodatkami	750 169	6 718
Zasiłek pielęgnacyjny	191 450	888
Świadczenie pielęgnacyjne	450 180	246
Specjalny zasiłek opiekuńczy	11 780	19
Jednorazowa zapomoga z tyt. urodzenia się dziecka	47 000	47
Świadczenie rodzicielskie	127 843	143
Razem	1 578 422	8 061

Źródło danych: Gminny Ośrodek Pomocy Społecznej w Miastkowie Kościelnym

W 2020 r. wzrosła liczba wypłaconych jednorazowych zapomóg z tytułu urodzenia się dziecka w porównaniu z rokiem 2019. Jednak nie wiadomo na ile to związane było z liczbą urodzeń dzieci a liczbą rodzin, które spełniły bądź nie spełniły obowiązującego kryterium dochodowego w roku 2019. W omawianym okresie coraz więcej matek korzystało również z rocznego świadczenia rodzicielskiego (nie wymagane kryterium dochodowe) przeznaczonego w celu sprawowania opieki nad urodzonym dzieckiem. W roku 2020 liczba wypłaconych świadczeń rodzicielskich była dwukrotnie większa w porównaniu do roku 2019. Natomiast do świadczeń rodzinnych, które w ostatnich latach były wypłacane w coraz większej ilości należały świadczenia opiekuńcze. Wzrost dotyczył zarówno zasiłków pielęgnacyjnych, które pobierały osoby niepełnosprawne jak i świadczeń pielęgnacyjnych wypłacanych opiekunom osób niepełnosprawnych, którzy nie podejmowali lub zrezygnowali z zatrudnienia w celu sprawowania opieki nad niepełnosprawnym członkiem rodziny.

Świadczenia wychowawcze 500+

Świadczenie wychowawcze zostało wprowadzone ustawą z dnia 11 lutego 2016r. o pomocy państwa w wychowywaniu dzieci. Celem tego świadczenia jest częściowe pokrycie wydatków związanych z wychowywaniem dziecka, w tym z opieką nad nim i zaspokojeniem jego potrzeb życiowych. Przysługuje do ukończenia przez dziecko 18 – tego roku życia. Od lipca 2019r. świadczenie na wniosek rodzica przyznaje się na każde dziecko.

Świadczenia wychowawcze wypłacone w roku 2020

Wypłacona kwota świadczeń w zł	Liczba wypłaconych świadczeń
5 918 719	11 797

Źródło danych: Gminny Ośrodek Pomocy Społecznej w Miastkowie Kościelnym

W roku 2020 obserwuje się wzrost liczby wypłaconych świadczeń wychowawczych, co niewątpliwie spowodowane zostało zniesieniem w 2019 r. kryterium dochodowego na pierwsze dziecko.

Świadczenia z funduszu alimentacyjnego

Świadczenia z funduszu alimentacyjnego służą wsparciu osób znajdujących się w trudnej sytuacji materialnej w przypadku bezskuteczności egzekucji alimentów. Świadczenie jest uzależnione od miesięcznego kryterium dochodowego (do września 2019r. – 800 zł na osobę, od października 2019r. – 900 zł na osobę). Liczba rodzin korzystających z tej pomocy w roku 2020 była na zbliżonym poziomie co w latach poprzednich i wahała się od 11 do 13.

Świadczenia z funduszu alimentacyjnego przyznane w roku 2020:

liczba rodzin	12
liczba świadczeń	221
łącznie kwota wypłaconych świadczeń	88 700

Źródło danych: Gminny Ośrodek Pomocy Społecznej w Miastkowie Kościelnym

Świadczenia „Dobry start”

Mieszkańcom gminy Miastków Kościelny korzystali również ze wsparcia pieniężnego niezależnego od dochodu rodziny w postaci świadczenia „Dobry start”, które przysługuje uczniom i osobom uczącym się do ukończenia 20 –go roku życia, a w przypadku dziecka lub osoby uczącej się legitymującej się orzeczeniem o niepełnosprawności do ukończenia 24 – go roku życia. Świadczenie w kwocie 300 zł wypłaca się raz w roku. W tutejszej gminie wypłacono w 2020r. 617 świadczeń – 185 100,00 zł.

Stypendia szkolne

Uczniowie z terenu gminy Miastków Kościelny mogli w omawianym okresie liczyć także na pomoc materialną o charakterze socjalnym w postaci stypendium. Dotyczyło to dzieci z rodzin spełniających kryteria, o których mowa w ustawie o pomocy społecznej, w szczególności znajdujących się w trudnej sytuacji materialnej spowodowanej bezrobociem, niepełnosprawnością, wielodzietnością, alkoholizmem itp.

Stypendia socjalne w roku 2020

Kwota wypłaconych stypendiów w zł	Liczba rodzin	Liczba uczniów
42 224	15	41

Źródło danych: Gminny Ośrodek Pomocy Społecznej w Miastkowie Kościelnym

3.7. Inwentaryzacja indywidualnych źródeł ciepła

Prace terenowe przeprowadzone zostały w dniach od 3 do 23 sierpnia 2020 roku przez firmę Ekodialog, a inwentaryzacja wykonywana była **metodą bezpośrednią**. Informacja o wykonywanych pracach została zamieszczona na stronie internetowej Gminy, poinformowani zostali również sołtysi, którzy w zwyczajowo przyjęty sposób informowali mieszkańców.

Inspektorzy terenowi odwiedzali mieszkańców w dni robocze i wybrane weekendy w godzinach 8.00 – 19.00. W przypadku nie zastania nikogo pod wskazanym adresem podejmowana była próba rozmowy z sąsiadami i uzyskania informacji o możliwym terminie kolejnej wizyty. Podczas ankietyzacji mieszkańców zbierane były informacje zgodne z wytycznymi do przygotowania inwentaryzacji MIWOP2020. W drugiej połowie listopada z uwagi na kwarantanny mieszkańców związane z epidemią koronawirusa i obawy z tym

Raport o stanie Gminy Miastków Kościelny 2020

związane wprowadzona została również możliwość wypełnienia ankiety w formie telefonicznej poprzez infolinię specjalnie w tym celu uruchomionej. Została też zamieszczona stosowna informacja na stronie internetowej Gminy Miastków Kościelny oraz przekazana sołtysom, w której zawarte były dane, które mieszkańcy powinni przygotować przed telefonem. Podczas rozmowy z konsultantem (każdy konsultant był również wcześniej w terenie i posiadał niezbędne szkolenia i wiedzę) wypełniana była analogiczna ankieta do tej wypełnianej w terenie, często dane pochodziły z tabliczek znamionowych sfotografowanych przez mieszkańców.

Inspektorzy terenowi odwiedzili **1576** budynków i lokali i wypełnili **1177 ankiet**, 399 punktów adresowych stanowiły natomiast odmowy wypełnienia ankiety oraz niezastanie nikogo podczas kilkakrotnych wizyt (odmowy stanowiły ok 4% tej liczby), które zgodnie z wytycznymi zakwalifikowane zostały jako źródła pozaklasowe.

Liczba budynków nieocieplonych w Gminie Miastków Kościelny to **474 budynki**.

Liczba źródeł ciepła spełniających normy **ekoprojektu - 455**.

Łączna powierzchnia użytkowa zinwentaryzowanych budynków w podziale na sposób ogrzewania [m²]

Sposób ogrzewania	Łączna powierzchnia użytkowa [m ²]	Liczba poszczególnych źródeł ciepła	W tym: Spełniające wymagania ekoprojektu	W tym: Niespełniające wymagań ekoprojektu
Kotły opalane węglem	97 176	790*		
Kotły opalane drewnem	117 959	959*		
Kotły opalane peluletem	2 256	18		
Kotły gazowe	36 487	296		
Kotły olejowe	255	2		
Ogrzewanie elektryczne	27 928	227		
Sieć ciepłownicza	0	0		
Pompa ciepła	501	4		

Raport o stanie Gminy Miastków Kościelny 2020

Kolektory słoneczne	3 724	30		
Piec	6 659	54	0	54
Piecokuchnia	19 997	162	0	162
Piec wolnostojący	6 412	52	0	52
Kominek	5 311	43	0	43
Piec kaflowy	7 046	57		
Źródła pozaklasowe - odmowa, nieobecność	49 077	399		
Źródła ciepła niespełniające norm ekoprojektu				
Źródła ciepła - bezklasowe	-	805	0	805
Źródła ciepła - klasa 3	-	273	0	273
Źródła ciepła - klasa 4	-	43	0	43
Źródła ciepła - klasa 5	-	20	15	5
Łączna przewidywana liczba źródeł ciepła do wymiany w gminie (niespełniających wymogów uchwały antysmogowej)	-	1121		

* Często w kotłach opalanych węglem mieszkańcy palą również drewnem.

Źródło danych: Raport końcowy z realizacji zadania pn. „Przeprowadzenie inwentaryzacji indywidualnych źródeł ciepła na terenie Gminy Miastków Kościelny”

Łączne roczne zużycie paliw w zinwentaryzowanych budynkach:

Rodzaj paliwa	Jednostka	Ilość
Węgiel orzech	tona	695
Węgiel kostka	tona	1 100
Węgiel groszek	tona	191
Węgiel miał	tona	3
Węgiel brunatny	tona	4
Drewno kawałkowe	metr przestrzenny	8 155
Pellet/brykiet	tona	82
Inna biomasa	tona	0
Gaz przewodowy (sieć)	m ³	367 068
Gaz butla/zbiornik	m ³	32 144
Olej opałowy	litr	27 300
Ilość budynków i lokali dla których nie uzyskano danych	399(odmowy i nieobecności)	

Źródło danych: Raport końcowy z realizacji zadania pn. „Przeprowadzenie inwentaryzacji indywidualnych źródeł ciepła na terenie Gminy Miastków Kościelny”

Jakie korzyści przyniosła inwentaryzacja indywidualnych źródeł ciepła?

- Dokładna inwentaryzacja pieców w lokalach mieszkalnych, handlowych, usługowych i użyteczności publicznej pozwoli na opracowanie i wdrożenie dokładnego harmonogramu wycofywania urządzeń nieefektywnych energetycznie i środowiskowo, na co mieszkańcy czekają,
- Pozwoli ona na wdrożenie skutecznych działań, które będą miały na celu poprawę stanu zdrowia i jakości życia mieszkańców Gminy jak i województwa mazowieckiego dzięki obniżeniu poziomów substancji szkodliwych w powietrzu,
- Dzięki dokładnemu określeniu lokalizacji i ilości nieefektywnych i nieekologicznych systemów ogrzewania oraz diagnozie problemu, Gmina będzie mogła zaplanować działania na najbliższe lata, m. in. umożliwiając mieszkańcom wymianę tych systemów na rozwiązania ekologiczne i ekonomiczne,

- Stworzona Baza Danych natomiast umożliwi Gminie prowadzenie szczegółowej ewidencji indywidualnych źródeł ciepła, monitoring ich wymiany na rozwiązania ekologiczne i stałe diagnozowanie problemu w Gminie,
- Możliwość prezentacji wybranych informacji i prowadzenie statystyk pozwoli na wprowadzenie odpowiednich wskaźników poprawy stanu i ich stałe weryfikowanie, a także publikowanie dla wiedzy mieszkańców,
- Zastosowanie warstwy w formacie .shp umożliwi eksport danych do dowolnego systemu informacji przestrzennej i ich prezentację dla dowolnych odbiorców, bądź szybkie dostosowanie zakresu danych i wgranie do systemu bazodanowego,
- Pozwoli również na zbadanie nastrojów mieszkańców pod kątem ochrony powietrza i realizowanych w tym zakresie zadań własnych Gminy,
- Uzyskane dane umożliwią oszacowanie wielkości emisji substancji ze spalania paliw stałych w źródłach niskiej emisji, co pozwoli na wskazanie koniecznych do wykonania zadań ograniczających zanieczyszczenie powietrza,
- Wykonanie zadania będzie miało przełożenie w późniejszym czasie na zdrowie mieszkańców Gminy jak i okolicznych terenów,
- Realizacja zadania wpłynęła również na świadomość ekologiczną mieszkańców.

Na przeprowadzenie inwentaryzacji źródeł ciepła wydatkowano kwotę 47 970,00 zł (100 % dofinansowania w ramach MIWOP Mazowsze 2020).

3.8. Działania podejmowane na rzecz walki z pandemią COVID-19

Z powodu pandemii wirusa COVID-19 rok 2020 był rokiem bardzo trudnym zarówno dla władz jednostek samorządu terytorialnego jak i dla mieszkańców. Gmina Miastków Kościelny przy współpracy z jednostkami pomocniczymi i organizacyjnymi podjęła szereg działań mających na celu ochronę zdrowia mieszkańców.

Przy pomocy władz państwowych i druhów z Ochotniczych Straży Pożarnych z terenu naszej gminy rozdysponowano ok. 25 000 szt. maseczek ochronnych dla mieszkańców, a przy współpracy ze Starostwem Powiatowym w Garwolinie gmina wyposażyła wszystkie jednostki organizacyjne w dozowniki do dezynfekcji rąk i płyny dezynfekujące. Ponadto w urzędzie zaczęło funkcjonować Biuro Obsługi Interesanta, które zapewniło bezpieczną obsługę wszystkich petentów i umożliwiło zachowanie ścisłego reżimu sanitarnego w Urzędzie Gminy.

Przy współpracy z dyrektorami placówek oświatowych zorganizowane zostały właściwe warunki do pracy zdalnej w szkołach – pozyskano fundusze na zakup laptopów, które

wypożyczone były uczniom do domu. Zakupiono termometry oraz wyposażono placówki oświatowe w środki ochrony osobistej (maseczki ochronne, płyny do dezynfekcji, przyłbice, parownice) aby powrót uczniów do nauczania stacjonarnego był możliwie jak najbardziej bezpieczny.

4. Realizacja uchwał Rady Gminy Miastków Kościelny

4.1. Ogólna informacja o działalności Rady Gminy

Statystyka ogólna:

- W 2020 roku odbyło się 10 sesji Rady Gminy,
- Najniższa frekwencja radnych na sesji to 86%,
- Przy 100% frekwencji odbyło się 6 sesji. Na 10 sesjach podjęto 59 uchwał, w tym 15 to akty prawa miejscowego, które zostały opublikowane w Dzienniku Urzędowym Województwa Mazowieckiego,
- W roku 2020 3 sesje zwołano na wniosek Wójta zgodnie z art. 20 ust. 3 ustawy z dnia 8 marca 1990 r. o samorządzie gminnym (t.j. Dz. U. 2020 poz. 713).

W sesjach uczestniczyli sołtysi, kierownicy jednostek oraz goście zaproszeni (ze względu na wprowadzone obostrzenia wynikające z pandemii COVID-19 liczba osób zapraszanych na sesje Rady Gminy była ograniczona). Rada Gminy obradowała zgodnie z zatwierdzonym planem pracy. W każdej sesji udział brali również: Wójt Gminy, Zastępca Wójta oraz Skarbnik Gminy.

W roku 2020 działało pięć stałych komisji Rady Gminy, tj.:

- komisja rewizyjna,
- komisja oświaty, kultury, sportu i zdrowia,
- komisja rozwoju gospodarczego i finansów,
- komisja rolnictwa, ładu, porządku publicznego i ochrony przeciwpożarowej,
- komisja skarg, wniosków i petycji.

Komisje obradowały na 14 wspólnych posiedzeniach zgodnie z planami pracy zatwierdzanymi przez Radę na 2020 rok oraz dodatkowo na odrębnych posiedzeniach obradowała komisja rewizyjna i komisja skarg wniosków i petycji.

Radni za udział w sesjach i posiedzeniach komisji otrzymywali dietę.

Uchwały podjęte w 2020 roku:

- 1) **Uchwała Nr XXI/101/2020** z dnia 11 lutego 2020 roku w sprawie zmian w Wieloletniej Prognozie Finansowej Gminy Miastków Kościelny na lata 2020-2028,
- 2) **Uchwała Nr XXI/102/2020** z dnia 11 lutego 2020 roku w sprawie zmian w budżecie gminy Miastków Kościelny na rok 2020,
- 3) **Uchwała Nr XXI/103/2020** z dnia 11 lutego 2020 roku w sprawie wprowadzenia zmian do Uchwały nr XX/100/2004 Rady Gminy Miastków Kościelny z dnia 21 grudnia 2004 r. w sprawie wysokości opłat za zajęcie pasa drogowego dróg gminnych,

- 4) **Uchwała Nr XXI/104/2020** z dnia 11 lutego 2020 roku w sprawie przyjęcia projektu Regulaminu dostarczania wody i odprowadzania ścieków obowiązującego na terenie Gminy Miastków Kościelny i przekazania go do zaopiniowania organowi regulacyjnemu,
- 5) **Uchwała Nr XXII/105/2020** z dnia 28 lutego 2020 roku w sprawie zmian w budżecie gminy Miastków Kościelny na rok 2020,
- 6) **Uchwała Nr XXIII/106/2020** z dnia 22 kwietnia 2020 roku w sprawie zmian w budżecie gminy Miastków Kościelny na rok 2020,
- 7) **Uchwała Nr XXIII/107/2020** z dnia 22 kwietnia 2020 roku w sprawie przyjęcia Programu opieki nad zwierzętami bezdomnymi oraz zapobiegania ich bezdomności na terenie Gminy Miastków Kościelny na rok 2020,
- 8) **Uchwała Nr XXIV/108/2020** z dnia 26 kwietnia 2020 roku w sprawie zmian w budżecie gminy Miastków Kościelny na rok 2020,
- 9) **Uchwała Nr XXIV/109/2020** z dnia 26 kwietnia 2020 roku w sprawie zmian w Wieloletniej Prognozie Finansowej Gminy Miastków Kościelny na lata 2020-2028,
- 10) **Uchwała Nr XXIV/110/2020** z dnia 26 kwietnia 2020 roku w sprawie zaciągnięcia kredytu długoterminowego,
- 11) **Uchwała Nr XXIV/111/2020** z dnia 26 kwietnia 2020 roku w sprawie wystąpienia z wnioskiem do Ministra Spraw Wewnętrznych i Administracji za pośrednictwem Wojewody Mazowieckiego o zniesienie urzędowej nazwy miejscowości Miastków (osada),
- 12) **Uchwała Nr XXIV/112/2020** z dnia 26 kwietnia 2020 roku w sprawie przyjęcia „Gminnej Komisji Rozwiązywania Problemów Społecznych na lata 2020-2029”,
- 13) **Uchwała Nr XXIV/113/2020** z dnia 26 kwietnia 2020 roku w sprawie ustanowienia Regulaminu udzielania pomocy materialnej o charakterze socjalnym dla uczniów zamieszkałych na terenie Gminy Miastków Kościelny,
- 14) **Uchwała Nr XXIV/114/2020** z dnia 26 kwietnia 2020 roku w sprawie upoważnienia Kierownika Gminnego Ośrodka Pomocy Społecznej w Miastkowie Kościelnym do prowadzenia postępowań i wydawania decyzji administracyjnych w sprawach z zakresu świadczeń pomocy materialnej o charakterze socjalnym dla uczniów zamieszkałych na terenie Gminy Miastków Kościelny,
- 15) **Uchwała Nr XXIV/115/2020** z dnia 26 kwietnia 2020 roku w sprawie upoważnienia Wójta Gminy Miastków Kościelny do złożenia wniosku o zwiększenie dofinansowania projektu pn. „Rozbudowa gminnej oczyszczalni ścieków w miejscowości Miastków Kościelny, współfinansowanego ze środków Funduszu Spójności w ramach Programu Operacyjnego Infrastruktura i Środowisko 2014-2020, działanie 2.3 Gospodarka wodno-ściekowa w aglomeracjach, realizowane w regionach lepiej rozwiniętych w aglomeracjach o wielkości o 2 000 RLM do 10 000 RLM - „ Oś priorytetowa II Ochrona środowiska, w tym adaptacja do zmian klimatu,

- 16) **Uchwała Nr XXIV/116/2020** z dnia 26 kwietnia 2020 roku w sprawie zmiany Uchwały nr XVII/88/2019 Rady Gminy Miastków Kościelny z dnia 26 listopada 2019 roku w sprawie zaciągnięcia pożyczki w Wojewódzkim Funduszu Ochrony Środowiska i Gospodarki Wodnej w Warszawie na zadanie inwestycyjne pod nazwą „Modernizacja oświetlenia ulicznego w miejscowości Miastków Kościelny”,
- 17) **Uchwała Nr XXIV/117/2020** z dnia 26 kwietnia 2020 roku w sprawie przyjęcia Programu opieki nad zwierzętami bezdomnymi oraz zapobiegania ich bezdomności na terenie Gminy Miastków Kościelny na 2020 rok,
- 18) **Uchwała Nr XXV/118/2020** z dnia 25 czerwca 2020 roku w sprawie zatwierdzenia sprawozdania finansowego Samodzielnego Publicznego Zakładu Opieki Zdrowotnej w Miastkowie Kościelnym za 2019 rok,
- 19) **Uchwała Nr XXV/119/2020** z dnia 25 czerwca 2020 roku w sprawie przyjęcia Regulaminu dostarczania wody i odprowadzania ścieków na terenie Gminy Miastków Kościelny,
- 20) **Uchwała Nr XXV/120/2020** z dnia 25 czerwca 2020 roku w sprawie ustanowienia Regulaminu udzielania pomocy materialnej o charakterze socjalnym dla uczniów zamieszkałych na terenie Gminy Miastków Kościelny,
- 21) **Uchwała Nr XXV/121/2020** z dnia 25 czerwca 2020 roku w sprawie zmian w Wieloletniej Prognozie Finansowej Gminy Miastków Kościelny na lata 2020-2028,
- 22) **Uchwała Nr XXV/122/2020** z dnia 25 czerwca 2020 roku w sprawie zmian w budżecie Gminy Miastków Kościelny na rok 2020,
- 23) **Uchwała Nr XXV/123/2020** z dnia 25 czerwca 2020 roku w sprawie wotum zaufania dla Wójta Gminy Miastków Kościelny
- 24) **Uchwała Nr XXV/124/2020** z dnia 25 czerwca 2020 roku w sprawie zatwierdzenia rocznego sprawozdania finansowego Gminy Miastków Kościelny wraz ze sprawozdaniem z wykonania budżetu za 2019 rok,
- 25) **Uchwała Nr XXV/125/2020** z dnia 25 czerwca 2020 roku w sprawie absolutorium dla Wójta Gminy Miastków Kościelny z tytułu wykonania budżetu za 2019 r,
- 26) **Uchwała Nr XXVI/126/2020** z dnia 6 sierpnia 2020 roku w sprawie zmian w budżecie Gminy Miastków Kościelny na rok 2020,
- 27) **Uchwała Nr XXVI/127/2020** z dnia 6 sierpnia 2020 roku w sprawie nadawania tytułu „Zasłużony dla Gminy Miastków Kościelny”,
- 28) **Uchwała Nr XXVII/128/2020** z dnia 24 września 2020 roku w sprawie rozpatrzenia petycji w przedmiocie zmiany prawa miejscowego,
- 29) **Uchwała Nr XXVII/129/2020** z dnia 24 września 2020 roku w sprawie uchylenia Uchwały nr XIV/63/2011 Rady Gminy Miastków Kościelny z dnia 23 listopada 2011 r. w sprawie trybu i sposobu powoływania i odwoływania członków Zespołu Interdyscyplinarnego oraz szczegółowych warunków jego funkcjonowania,

- 30) **Uchwała Nr XXVII/130/2020** z dnia 24 września 2020 roku w sprawie trybu i sposobu powoływania i odwoływania członków Zespołu Interdyscyplinarnego oraz szczegółowych warunków jego funkcjonowania,
- 31) **Uchwała Nr XXVII/131/2020** z dnia 24 września 2020 roku w sprawie nadania nazwy ulicy w Miastkowie Kościelnym,
- 32) **Uchwała Nr XXVII/132/2020** z dnia 24 września 2020 roku w sprawie Wieloletniej Prognozy Finansowej Gminy Miastków Kościelny na lata 2020-2028,
- 33) **Uchwała Nr XXVII/133/2020** z dnia 24 września 2020 roku w sprawie zmian w budżecie gminy Miastków Kościelny na rok 2020,
- 34) **Uchwała Nr XXVIII/134/2020** z dnia 29 października 2020 roku w sprawie rozpatrzenia petycji przeciw inwestycji budowy fermy drobiu w miejscowości Zwola,
- 35) **Uchwała Nr XXVIII/135/2020** z dnia 29 października 2020 roku w sprawie zmiany Uchwały nr XLII/242/2018 Rady Gminy Miastków Kościelny z dnia 27 sierpnia 2018r. w sprawie ustalenia maksymalnej liczby zezwoleń na sprzedaż napojów alkoholowych oraz zasad usytuowania miejsc sprzedaży i podawania napojów alkoholowych na terenie gminy Miastków Kościelny,
- 36) **Uchwała Nr XXVIII/136/2020** z dnia 29 października 2020 roku w sprawie wyboru metody ustalenia opłaty za gospodarowanie odpadami komunalnymi i stawki tej opłaty,
- 37) **Uchwała Nr XXVIII/137/2020** z dnia 29 października 2020 roku w sprawie Wieloletniej Prognozy Finansowej Gminy Miastków Kościelny na lata 2020-2028,
- 38) **Uchwała Nr XXVIII/138/2020** z dnia 29 października 2020 roku w sprawie zmian w budżecie gminy Miastków Kościelny na rok 2020,
- 39) **Uchwała Nr XXIX/139/2020** z dnia 26 listopada 2020 roku w sprawie obniżenia średniej ceny skupu żyta dla celów wymiaru podatku rolnego na obszarze gminy Miastków Kościelny na 2021 rok,
- 40) **Uchwała Nr XXIX/140/2020** z dnia 26 listopada 2020 roku w sprawie określenia wysokości stawek podatku od nieruchomości na terenie gminy Miastków Kościelny na 2021 rok,
- 41) **Uchwała Nr XXIX/141/2020** z dnia 26 listopada 2020 roku w sprawie określenia wysokości stawek podatku od środków transportowych na 2021 rok obowiązujących na terenie gminy Miastków Kościelny,
- 42) **Uchwała Nr XXIX/142/2020** z dnia 26 listopada 2020 roku w sprawie wyboru metody ustalenia opłaty za gospodarowanie odpadami komunalnymi i stawki tej opłaty,
- 43) **Uchwała Nr XXIX/143/2020** z dnia 26 listopada 2020 roku w sprawie regulaminu utrzymania czystości i porządku na terenie gminy Miastków Kościelny,
- 44) **Uchwała Nr XXIX/144/2020** z dnia 26 listopada 2020 roku w sprawie szczegółowego sposobu i zakresu świadczenia usług w zakresie odbierania odpadów komunalnych

Raport o stanie Gminy Miastków Kościelny 2020

- od właścicieli nieruchomości i zagospodarowania tych odpadów w zamian za uiszczoną opłatę za zagospodarowanie odpadami komunalnymi,
- 45) **Uchwała Nr XXIX/145/2020** z dnia 26 listopada 2020 roku w sprawie określenia wzoru deklaracji o wysokości opłaty za gospodarowanie odpadami komunalnymi składanej przez właścicieli nieruchomości na terenie gminy Miastków Kościelny,
 - 46) **Uchwała Nr XXIX/146/2020** z dnia 26 listopada 2020 roku w sprawie zmian w budżecie gminy Miastków Kościelny na rok 2020,
 - 47) **Uchwała Nr XXIX/147/2020** z dnia 26 listopada 2020 roku w sprawie ustalenia opłaty za pobyt, dodatkowej opłaty za wydłużony wymiar opieki powyżej 10 godzin oraz maksymalnej wysokości opłaty za wyżywienie w Publicznym Żłobku w Miastkowie Kościelnym,
 - 48) **Uchwała Nr XXIX/148/2020** z dnia 26 listopada 2020 roku w sprawie określenia średniej ceny jednostki paliwa w gminie Miastków Kościelny na rok szkolny 2020/2021,
 - 49) **Uchwała Nr XXX/149/2020** z dnia 28 grudnia 2020 roku w sprawie wyznaczenia obszaru i granic aglomeracji Miastków Kościelny,
 - 50) **Uchwała Nr XXX/150/2020** z dnia 28 grudnia 2020 roku w sprawie rocznego programu współpracy gminy Miastków Kościelny z organizacjami pozarządowymi oraz podmiotami prowadzącymi działalność pożytku publicznego na rok 2021,
 - 51) **Uchwała Nr XXX/151/2020** z dnia 28 grudnia 2020 roku w sprawie Gminnego Programu Profilaktyki i Rozwiązywania Problemów Alkoholowych oraz Przeciwdziałania Narkomanii na rok 2021,
 - 52) **Uchwała Nr XXX/152/2020** z dnia 28 grudnia 2020 roku w sprawie przyjęcia planu pracy Rady Gminy Miastków Kościelny na rok 2021,
 - 53) **Uchwała Nr XXX/153/2020** z dnia 28 grudnia 2020 roku w sprawie zatwierdzenia planów pracy Stałych Komisji Rady Gminy Miastków Kościelny na 2021 rok,
 - 54) **Uchwała Nr XXX/154/2020** z dnia 28 grudnia 2020 roku w sprawie zbycia nieruchomości gruntowej położonej w miejscowości Zasiadały,
 - 55) **Uchwała Nr XXX/155/2020** z dnia 28 grudnia 2020 roku w sprawie Wieloletniej Prognozy Finansowej Gminy Miastków Kościelny na lata 2020-2028,
 - 56) **Uchwała Nr XXX/156/2020** z dnia 28 grudnia 2020 roku w sprawie uchwalenia budżetu gminy Miastków Kościelny na rok 2021,
 - 57) **Uchwała Nr XXX/157/2020** z dnia 28 grudnia 2020 roku w sprawie zmiany Wieloletniej Prognozy Finansowej Gminy Miastków Kościelny na lata 2021-2028,
 - 58) **Uchwała Nr XXX/158/2020** z dnia 28 grudnia 2020 roku w sprawie zmian budżetu Gminy Miastków Kościelny na rok 2021,
 - 59) **Uchwała Nr XXX/159/2020** z dnia 28 grudnia 2020 roku w sprawie zmiany Wieloletniej Prognozy Finansowej Gminy Miastków Kościelny na lata 2020-2028,
 - 60) **Uchwała Nr XXX/160/2020** z dnia 28 grudnia 2020 roku w sprawie zmian budżetu Gminy Miastków Kościelny na rok 2020.

Treść uchwał podjętych w 2020 roku opublikowana jest w Biuletynie Informacji Publicznej Gminy Miastków Kościelny.

4.2. Działania podejmowane na rzecz realizacji w sprawie:

4.2.1. Programu dot. bezdomności zwierząt

Statystyka ogólna:

- W 2020 roku Gmina zapewniła opiekę na własny koszt dla 7 psów,
- Koszt realizacji całego zadania programu opieki nad zwierzętami bezdomnymi w 2020r. wynosił 27.209,68 zł, w tym kwota 24.000,00 zł została poświęcona na wyłapywanie bezdomnych psów, usługa weterynaryjna to kwota 3.109,68 zł oraz dofinansowanie do sterylizacji 100 zł.
- Koszt wyłapania 1 szt. psa wynosił 2.000 zł brutto.

W 2020r. Gmina Miastków Kościelny podpisała umowę z firmą: Gabinet Weterynaryjny Paweł Nieciecki, ul. Leśna 20c, 08-550 Kłoczew, ZWIERZAKI DO WZIĘCIA - Schronisko dla bezdomnych zwierząt .

Przedmiotem umowy były usługi polegające na wyłapywaniu bezdomnych zwierząt z terenu Gminy Miastków Kościelny, ich bezzwłoczne przewiezienie i umieszczenie w schronisku dla bezdomnych zwierząt ZWIERZAKI DO WZIĘCIA oraz przejęcie obowiązków dalszej opieki nad nimi.

4.2.2. Programu alkoholowego

Na potrzeby opracowania Gminnej Strategii Rozwiązywania Problemów Społecznych w 2019 roku Urząd Gminy przeprowadził badanie ankietowe, w którym znaczna część mieszkańców wskazała alkoholizm jako jeden z głównych problemów społecznych gminy. Uchwałą Rady Gminy Nr XIX/98/2019 z dnia 13 grudnia 2019 roku został przyjęty Gminny Program Rozwiązywania Problemów Alkoholowych oraz Przeciwdziałania Narkomanii na rok 2020.

W ramach tego programu w roku 2020 Gminna Komisja Rozwiązywania Problemów Alkoholowych odbyła 11 posiedzeń na których prowadzono rozmowy z osobami uzależnionymi od alkoholu oraz ich rodzinami. Dodatkowo GKRPA podejmuje działania prewencyjne tj: kontrole punktów sprzedaży alkoholu, spektakle profilaktyczne, udział w pracach Zespołu Interdyscyplinarnego. Głównymi celami komisji jest zwiększenie dostępności pomocy specjalistycznej poprzez organizowanie porad psychologicznych

i prawnych, wsparcie psychiczne uzależnionych w walce z nałogiem, działania na rzecz wzrostu świadomości społecznej dot. uzależnień i ich skutków dla społeczeństwa oraz możliwości walki z nimi.

4.2.3. Programu dot. przeciwdziałania przemocy

Obowiązek utworzenia Zespołu Interdyscyplinarnego, jako zadania własnego gminy, wynika z Ustawy z dnia 29 lipca 2005 r. ustawy o przeciwdziałaniu przemocy w rodzinie (Dz. U. z 2015 r. poz. 1390 z późn.zm.).

W skład Zespołu wchodzi przedstawiciele:

- Gminnej Komisji Rozwiązywania Problemów Alkoholowych – 7 osób,
- Posterunku Policji w Miastkowie Kościelnym - 1 osoba,
- Gminnego Ośrodka Pomocy Społecznej w Miastkowie Kościelnym – 1 osoba,
- Publicznych Szkół Podstawowych z gminy Miastków Kościelny – 2 osoby,
- Parafii w Miastkowie Kościelnym – 1 osoba.

W 2020 roku odbyło się 11 posiedzeń zespołu interdyscyplinarnego w dniach:

- 08.01.2020 r.
- 05.02.2020 r.
- 04.03.2020 r.
- 20.04.2020 r.
- 03.06.2020 r.
- 01.07.2020 r.
- 05.08.2020 r.
- 02.09.2020 r.
- 07.10.2020 r.
- 04.11.2020 r.
- 02.12.2020 r.

Na posiedzeniach zespołu interdyscyplinarnego oraz grup roboczych z wezwanymi osobami przeprowadzono rozmowy, wypełniono formularze Niebieskich Kart część C i D, opracowano plan działań oraz podjęto stosowne działania wobec osób i rodzin. Był prowadzony monitoring sytuacji w rodzinach przez dzielnicowego Posterunku Policji w Miastkowie Kościelnym.

- W roku 2020 do zespołu interdyscyplinarnego wpłynęło 18 Niebieskich Kart A sporządzonych przez Policję,
- Realizowano 2 Niebieskie Karty A z poprzedniego okresu,
- Sporządzono 13 Niebieskich Kart C i 13 Niebieskich Kart D,
- Ofiarami przemocy było 15 kobiet oraz 3 mężczyzn,

- Sprawcami przemocy było 18 mężczyzn,
- Zakończono 15 Niebieskich Kart w związku z zakończeniem zjawiska przemocy w rodzinach,
- Na rok 2021 pozostało w procedurze 5 Niebieskich Kart A.

Jednym z niepokojących problemów jest nadużywanie alkoholu przez osoby stosujące przemoc w rodzinie. Również w badaniu ankietowym przeprowadzonym przez Urząd Gminy na potrzeby opracowania Gminnej Strategii Rozwiązywania Problemów Społecznych w roku 2019 ankietowani mieszkańcy wskazali alkoholizm jako główną przyczynę występowania przemocy w rodzinach. Potwierdza to fakt, że Niebieskie Karty zakładane są głównie w tych rodzinach, w których występuje również problem z alkoholem. Osoby będące sprawcami przemocy, które jednocześnie nadużywały alkoholu informowano o możliwości skorzystania z punktu konsultacyjnego (terapeuta).

4.2.4. Programu dot. dożywiania

Uchwałą Nr IV/18/2018 z dnia 28 grudnia 2018 roku Rada Gminy Miastków Kościelny uchwaliła wieloletni program rządowy „Posiłek w szkole i w domu” na lata 2019-2023. Głównym celem tego programu jest ograniczenie zjawiska niedożywienia dzieci i młodzieży. Program ten przewiduje wsparcie dla gmin, które w szczególnych przypadkach będą udzielały pomocy w sytuacji, gdy uczeń lub dziecko wyraża chęć zjedzenia posiłku. W ramach programu gminy udzielają wsparcia osobom spełniającym kryterium dochodowe w wysokości 150% kryterium, o którym mowa w art. 8 ustawy o pomocy społecznej (Dz. U. 2004 Nr 64 poz. 593).

Program ten realizuje Gminny Ośrodek Pomocy Społecznej we współpracy z innymi jednostkami organizacyjnymi gminy, w szczególności szkołami podstawowymi i przedszkolem. W ramach tego programu podjęto działania mające na celu zaadaptowanie i wyposażenie pomieszczeń przeznaczonych do spożywania posiłków (tzw. jadalni) oraz doposażenie i poprawę standardów w funkcjonującej już stołówce.

Program ten finansowany jest ze środków własnych gminy oraz dotacji z budżetu państwa otrzymanej w ramach dofinansowania wieloletniego rządowego programu „Posiłek w szkole i w domu” na lata 2019-2023.

Dzięki dofinansowaniu z rządowego programu „Posiłek w szkole i w domu” na lata 2019-2023 oraz środkom własnym gminy we wrześniu 2019 r. została oddana do użytku Stołówka Gminna. W związku z rozwojem pandemii koronawirusa i przejściem większości uczniów na nauczanie zdalne działalność Stołówki została ograniczona a ilość wydawanych dziennie obiadów była uzależniona od sytuacji w placówkach oświatowych i prowadzonego przez nich trybu nauczania.

5. Inwestycje zakończone w 2020 r.

1. **Termomodernizacja obiektów użyteczności publicznej: Budynku Urzędu Gminy Miastków Kościelny, Szkoły Podstawowej w Zgórzu oraz Szkoły Podstawowej w Brzegach współfinansowana z Europejskiego Funduszu Rozwoju Regionalnego w ramach Osi Priorytetowej IV „Przejdźcie na gospodarkę niskoemisyjną” Działanie 4.2 „Efektywność energetyczna” Regionalnego Programu Operacyjnego Województwa Mazowieckiego na lata 2014-2020**

Część 1:

Etap 1: Termomodernizacja obiektu użyteczności publicznej: Budynku Urzędu Gminy Miastków Kościelny.

Etap 2: Rozbudowa budynku Urzędu Gminy w Miastkowie Kościelnym polegająca na dobudowie portyku wejściowego, budowie pochylni dla osób niepełnosprawnych, wymianie pokrycia dachowego wraz ze wzmocnieniem konstrukcji i termomodernizacją budynku.

Termin wykonania: do 18.09.2020r.

Wynagrodzenie: 637 343,70 zł

2. **Rozbudowa gminnej oczyszczalni ścieków w miejscowości Miastków Kościelny w ramach działania 2.3 „Gospodarka wodno-ściekowa w aglomeracjach” II oś priorytetowa „Ochrona środowiska, w tym adaptacja do zmian klimatu” Programu Operacyjnego Infrastruktura i Środowisko 2014-2020 - DOKOŃCZENIE OBIEKTU**

Termin wykonania: do 13.11.2020r.

Wynagrodzenie: 1 348 000,00 zł

3. **Termomodernizacja obiektów użyteczności publicznej: Budynku Urzędu Gminy Miastków Kościelny, Szkoły Podstawowej w Zgórzu oraz Szkoły Podstawowej w Brzegach - WYKONANIE INSTALACJI ELEKTRYCZNEJ URZĘDU GMINY W MIASTKOWIE KOŚCIELNYM**

Termin wykonania: do 31.08.2020r.

Wynagrodzenie: 43 997,47 zł

- 4. Termomodernizacja obiektów użyteczności publicznej: Budynku Urzędu Gminy Miastków Kościelny, Szkoły Podstawowej w Zgórzu oraz Szkoły Podstawowej w Brzegach współfinansowana z Europejskiego Funduszu Rozwoju Regionalnego w ramach Osi Priorytetowej IV „Przejście na gospodarkę niskoemisyjną” Działanie 4.2 „Efektywność energetyczna” Regionalnego Programu Operacyjnego Województwa Mazowieckiego na lata 2014-2020 WYKONANIE INSTALACJI SANITARNYCH**

Termin wykonania: do 31.08.2020r.

Wynagrodzenie: 167 142,85 zł

- 5. Modernizacja drogi dojazdowej do gruntów rolnych nr 130835W w miejscowości Zwola Poduchowna w km 0+000-0+850**

Termin wykonania: do 15.10.2020r.

Wynagrodzenie: 174 243,03 zł

- 6. Przebudowa dróg gminnych w miejscowości Miastków Kościelny**

Termin wykonania: do 30.10.2020r.

Wynagrodzenie: 487 613,06 zł

- 7. Budowa przyłączy kanalizacyjnych w miejscowości Kujawy, Wola Miastkowska**

Termin wykonania: do 31.10.2020r.

Wynagrodzenie: 706 347,34 zł

6. Zadania realizowane na podstawie pozyskanych funduszy w 2020 r.

- Na podstawie Umowy o dofinansowanie Nr POIS.02.03.00-00-0014/16-00 projektu pn. „Rozbudowa gminnej oczyszczalni ścieków w miejscowości Miastków Kościelny” w ramach działania 2.3. „Gospodarka wodno-ściekowa w aglomeracjach” II oś priorytetowa „Ochrona środowiska, w tym adaptacja do zmian klimatu” Programu Operacyjnego Infrastruktura i Środowisko 2014-2020 z dnia 10.10.2016 r. oraz aneksu Nr POIS.02.03.00-00-0014/16-04 z dnia 18.02.2020 r. z Narodowym Funduszem Ochrony środowiska i Gospodarki Wodnej w Warszawie na kwotę dotacji 3.054.604,37zł, tj. 85% kosztów kwalifikowanych zaplanowano dochody na 2020 r. w kwocie 940.212,98zł – wykonanie w 2020 roku to kwota 940.212,98zł. Środki są uruchamiane zaliczkowo zgodnie z ustalonym harmonogramem.
- Na podstawie umowy o dopłatę Nr 805.1.84.2019 zawartej w dniu 10.01.2020 r. z Wojewodą Mazowieckim i aneksu Nr 1 zaplanowano kwotę 237.218,10zł – wykonanie 205.812,46zł na dofinansowanie zadania w zakresie przewozów autobusowych o charakterze użyteczności publicznej. Wydatkowano kwotę 234.435,74zł, w tym 28.623,28zł ze środków własnych.
- Na podstawie umowy Nr W/UMWM-UF/DOT/RW/1329/2020 o udzielenie dotacji ze środków związanych z wyłączeniem z produkcji gruntów rolnych z dnia 26.06.2020 r. zaplanowano kwotę 85.000,-zł jako dotację na dofinansowanie zadania pn. „Modernizacja drogi dojazdowej do gruntów rolnych Nr 130835W w miejscowości Zwola Poduchowna w km 0+000-0+850” – wykonanie 85.000,-zł.
- Na podstawie umowy o dofinansowanie Nr FDS/89/2019 z dnia 22.10.2019 r. z Wojewodą Mazowieckim zaplanowano kwotę 328.808,-zł z Funduszu Dróg Samorządowych jako refundacje części wydatków poniesionych w 2019 r. na zadanie „Przebudowa drogi gminnej Nr 130816W w miejscowości Zwola km 2+222-3+845” – wykonanie 328.808,-zł.
- Na podstawie umowy o powierzenie grantu Nr 1403/2020 z dnia 22.04.2020r. z Centrum Projektów Polska Cyfrowa zaplanowano kwotę 59.997,-zł na zakup laptopów w ramach projektu grantowego Zdalna Szkoła. Wydatkowano 100% dotacji.
- Na podstawie umowy o powierzenie grantu Nr 8262037296 z Centrum Projektów Polska Cyfrowa zaplanowano kwotę 55.000,-zł na zakup laptopów z projektu grantowego Zdalna Szkoła +. Wydatkowano 100% dotacji.

Raport o stanie Gminy Miastków Kościelny 2020

- Na podstawie umowy o dofinansowanie Nr RPMA 10.0101-14-6683/18-00 pn. „Rozwijaj kompetencje z myślą o przyszłości!” w ramach działania 10.1 „Kształcenie i rozwój dzieci i młodzieży” X oś priorytetu „Edukacja dla rozwoju” Programu Operacyjnego Województwa Mazowieckiego na lata 2014-2020 z dnia 27.01.2020 r. z Województwem Mazowieckim na kwotę dotacji 828.522,27zł tj. 95% całkowitych wydatków kwalifikowanych zaplanowano dochody na 2020 r. w kwocie 558.266,26zł – wykonanie 558.266,26zł, z tego wydatkowano 385.644,96zł.
- Na podstawie umowy Nr RPMA.10.01.00-04-14-c465/ dotyczącej projektu „Dofinansowanie gminnego przedszkola w Miastkowie Kościelnym do potrzeb dzieci z niepełnosprawnością” współfinansowanego z EFS poddziałanie 10.1.4 Edukacja przedszkolna zaplanowane i wykonane dochody w kwocie 61.790,-zł plus środki pozostałe na rachunku z 2019 r. 60.922,52zł, zostały wydatkowane w kwocie 122.712,52zł.
- Na podstawie umowy Nr RPMA.08.03.01-14-9634/17-00 z dnia 21.05.2018 r. o dofinansowanie projektu „Gmina Miastków Kościelny sprzyja aktywnym zawodowo rodzicom” współfinansowanego z Europejskiego Funduszu Społecznego w ramach Osi Priorytetowej VIII „Rozwój rynku pracy” Działanie 8.3. „Ułatwienie powrotu do aktywności zawodowej osób sprawujących opiekę nad dziećmi do lat 3” Programu Operacyjnego Województwa Mazowieckiego na lata 2014-2020” zaplanowano dotację w kwocie 571.046,40zł, z tego w 2020 roku kwota dotacji wynosi 146.400,-zł na funkcjonowanie żłobka .Wydatkowano 139.360,23zł.
- Na podstawie 5 umów zawartych z Województwem Mazowieckim w dniu 26.06.2020r. w ramach „Mazowieckiego Instrumentu Aktywizacji Sołectw MAZOWSZE 2020” zaplanowano po 10.000,-zł na następujące zadanie:
 - Remont Świetlicy Wiejskiej w miejscowości Zwola,
 - Wykonanie altanki i zagospodarowanie terenu działki gminnej Nr 122/1 w miejscowości Zabruzdy,
 - Zakup wyposażenia do Świetlicy wiejskiej w miejscowości Zasiadały,
 - Zakup wyposażenia do Świetlicy wiejskiej w Brzegach,
 - Wykonanie oświetlenia przy drodze gminnej Nr 130831W w miejscowości Zabruzdy Kolonia. Wydatkowano w 100%.
- Na podstawie pisma Nr WFŚiGW.JAD.202.4101.106.20.0011274.20 z dnia 02.06.2020r. zaplanowano kwotę dotacji 36.318,40 na „Usuwanie wyrobów zawierających azbest z terenu gminy Miastków Kościelny w 2020r.” – wydatkowano 48.534,88zł, tj. 12.216,48zł ze środków własnych.

Raport o stanie Gminy Miastków Kościelny 2020

- Na podstawie umowy Nr W/UMWM-UF/DOT/RW/1436/2020 z dnia 26.06.2020r. z Zarządem Województwa Mazowieckiego zaplanowano kwotę 22.000,-zł na „Renowację zbiornika wodnego służącego małej retencji w miejscowości Glinki”. Wydatkowano w 100%.
- Na podstawie umowy Nr RPMA.04.02.00-14-5313/16-00 z dnia 26.11.2018r. o dofinansowanie projektu pod nazwą „Termomodernizacja obiektów użyteczności publicznej: Budynku Urzędu Gminy Miastków Kościelny, Szkoły Podstawowej w Zgórzu oraz Szkoły Podstawowej w Brzegach” zaplanowano kwotę 423.271,42zł – inwestycja zrealizowana w II półroczu 2020r – dotacja wykorzystana w kwocie 372.848,95zł.
- Na podstawie umowy Nr 18/POS/2020/JST z dnia 29.06.2020r. z Wojewodą Mazowieckim zaplanowano kwotę 25.000,-zł na „Adaptację pomieszczenia wyłącznie na jadalnię w Szkole Podstawowej w Zgórzu”, ze środków dotacji wydatkowano – 24.859,24zł.
- Na podstawie umowy Nr W/UMWM-UU/UM/OR/5072/2020 z dnia 30.11.2020r. wpłynęła dotacja w kwocie 100.000,-zł z przeznaczeniem na wykonanie modernizacji budynku OSP, w zakresie ocieplenia ścian świetlicy oraz przystosowania części pomieszczenia strażnicy do funkcji łazienki w Woli Miastkowskiej.
Dotacja wykorzystane w 100% na w/w zadanie.
- Na podstawie umowy dotacji Nr 3312/20/OA/D z dnia 28.10.2020r. z WFOŚiGW w Warszawie wpłynęła dotacja w kwocie 30.000,-zł na termomodernizację budynku OSP w Brzegach. Wykorzystana w 100%.
- Na podstawie umowy z dotacji Nr 3033/20/OA/D z dnia 28.10.2020r. z WFOŚiGW w Warszawie wpłynęła dotacja w kwocie 30.000,-zł na termomodernizację budynku OSP w Woli Miastkowskiej. Wykorzystana w kwocie 28.075,44zł.
- Na podstawie umowy Nr W/UMWM-UU/UM/P2/2882/2020 z dnia 20.07.2020r. z Województwem Mazowieckim wpłynęła dotacja w kwocie 47.970,-zł na zadania pod nazwą „Przeprowadzenie inwentaryzacji indywidualnych źródeł ciepła na terenie gminy Miastków Kościelny” – została wykorzystana w 100%.

Raport o stanie Gminy Miastków Kościelny 2020

- W ramach Rządowego Funduszu Rozwoju Inwestycji Lokalnych z I transzy wpłynęła kwota 894.609,-zł i została wydatkowana na dofinansowanie następujących zadań:
 1. Rozbudowa gminnej oczyszczalni ścieków w Miastkowie Kościelnym - 90.000,-zł.
 2. Termomodernizacja budynków użyteczności publicznej w gminie Miastków Kościelny - 313.995,-zł.
 3. Przebudowa dróg gminnych w miejscowości Miastków Kościelny - 490.614,-zł.

7. Partycypacja społeczna i współpraca z podmiotami zewnętrznymi

7.1. Działania podejmowane na rzecz zwiększenia aktywności społecznej mieszkańców

Przed każdą sesją Rady Gminy lub posiedzeniem komisji mieszkańcy Gminy Miastków Kościelny byli informowani o porządku obrad posiedzenia. Każda sesja Rady Gminy transmitowana była na żywo za pośrednictwem strony internetowej Urzędu Gminy dzięki czemu mieszkańcy mogą uczestniczyć w posiedzeniach bez wychodzenia z domu. W związku z sytuacją pandemiczną osobista obecność mieszkańców na sesjach została ograniczona. Mimo to mogli oni złożyć pisemne wnioski do Rady Gminy, które przedstawiane były na sesjach bądź wspólnych posiedzeniach komisji. Ponadto w celu zwiększenia udziału mieszkańców w decyzjach władz gminy w dniu 10 grudnia 2018 roku podjęto Uchwałę w sprawie zasad i trybu przeprowadzania konsultacji z mieszkańcami w sprawie zaopiniowania projektów nowych statutów jednostek pomocniczych Gminy Miastków Kościelny. Opracowywane przez urząd strategie lub raporty publikowane są z odpowiednim wyprzedzeniem na stronie internetowej urzędu. Ma to na celu umożliwienie mieszkańcom zapoznanie się z tymi strategicznymi dla działalności gminy dokumentami, zgłaszanie uwag i wniosków na podstawie których dokumenty te są modyfikowane i nadawany jest im ostateczny kształt. Dzięki temu władze gminy mogą zapoznawać się ze stanowiskiem mieszkańców i dostosowywać do ich potrzeb.

Innym przejawem udziału mieszkańców w życiu społecznym jest na przykład opiniowanie uchwały dotyczącej wydawania pozwoleń na sprzedaż napojów alkoholowych. Poza formalnymi działaniami Władze Gminy Miastków Kościelny sprzyjają rozwijaniu wszelkiej aktywności mieszkańców poprzez organizację szeregu imprez tj. festyny, dożynki, dzień kobiet itp. na które są zapraszani i aktywnie uczestniczą wszyscy chętni mieszkańcy gminy. Niestety, ze względu na rozwój pandemii COVID-19 większość tych imprez w roku 2020 nie odbyła się.

7.2. Współpraca z organizacjami pozarządowymi

Zarządzeniem Wójta nr 8/2020 i nr 9/2020 z dnia 9 stycznia 2020 r. ogłoszono otwarty konkurs na realizację zadań publicznych w zakresie upowszechniania kultury fizycznej i sportu w dyscyplinie piłka nożna na terenie Gminy Miastków Kościelny w roku 2020. Do konkursu przystąpiły dwa kluby sportowe z terenu naszej gminy: ULKS Wilga Miastków, który otrzymał dotację w wysokości 101 607,37 zł, oraz LZS LAGUNA Stary Miastków – dotacja w wysokości 9 951,39 zł.

Ponadto współpracujemy ze Stowarzyszeniem Emerytów i Rencistów w Miastkowie Kościelnym oraz jednostkami Ochotniczych Straży Pożarnych z terenu gminy. Zarówno

seniorzy jak i druhowie z OSP są zapraszani i aktywnie biorą udział w wydarzeniach organizowanych przez gminę, takich jak np. dożynki lub obchody świąt patriotycznych.

Na terenie Gminy Miastków Kościelny istnieje 11 zarejestrowanych w KRS jednostek OSP. Przy jednostkach w Brzegach, Zasiadałach, Starym Miastkowie, Woli Miastkowskiej i Zwoli działają również Młodzieżowe Drużyny Pożarnicze. Jednostki skupiają w swoich szeregach około 350 członków oraz 35 członków MDP.

OSP Wola Miastkowska jest włączona do KSRG. Wszystkie jednostki posiadają Domy Strażaka lub remizy. Ochotnicze Straże Pożarne na terenie Gminy Miastków Kościelny działają bardzo prężnie. Aktywnie uczestniczą w akcjach ratunkowo - gaśniczych, usuwaniu skutków huraganów i podtopień. Członkowie OSP chętnie uczestniczą w akcjach honorowego krwiodawstwa oraz reprezentują gminę w uroczystościach państwowych i kościelnych.

Zarząd Oddziału Gminnego OSP odbył w 2020 roku 7 posiedzenia (liczba posiedzeń została ograniczona ze względu na rozwój pandemii COVID-19).

Z powodu sytuacji epidemiologicznej w związku z wprowadzonymi obostrzeniami w roku 2020 nie odbywały się planowane imprezy środowiskowe. Podczas świąt państwowych i kościelnych wybrane grupy druhów reprezentowały OSP zgodnie z zachowaniem zasad reżimu sanitarnego.

Mając na celu ochronę zdrowia mieszkańców i przeciwdziałanie rozwojowi pandemii wirusa COVID-19 druhowie z OSP przy współpracy z urzędem gminy wzięli udział w akcji roznoszenia maseczek ochronnych dla mieszkańców naszej gminy. Łącznie rozdano około 25 000 szt maseczek.

8. Zakończenie

Przedłożony raport jest podsumowaniem działalności Wójta Gminy w roku 2020. Konieczność jego przedstawienia wynika z przepisów Ustawy z dnia 11 stycznia 2018 roku o zmianie niektórych ustaw w celu zwiększenia udziału obywateli w procesie wybierania, funkcjonowania i kontrolowania niektórych organów publicznych (Dz. U. z 2018 r. poz. 130, 1349), a także Ustawy z dnia 8 marca 1990 r. o samorządzie gminnym (Dz. U. z 2020 r., poz. 713). Jego analiza służy przeprowadzeniu debaty na temat stanu Gminy Miastków Kościelny oraz podjęciu uchwały w sprawie udzielenia bądź nie udzielenia wotum zaufania dla Wójta Gminy. Jest on również istotnym elementem systemu partycypacji społecznej, w którym mieszkańcy mogą zapoznać się z sytuacją panującą w gminie, zgłaszać swoje stanowiska, uwagi lub wnioski zarówno do Wójta jak i do Rady Gminy. Jest to dokument w którym zgromadzono wszystkie istotne informacje na temat gminy i zachodzących w niej zmian w roku 2020. Należy pamiętać, że ze względu na sytuację pandemiczną rok 2020 był rokiem trudnym zarówno dla władz gminy jak i jej mieszkańców jednak dzięki naszej wspólnej pracy i zaangażowaniu udało się zakończyć go z sukcesem. Miejmy nadzieję, że rok 2021 będzie równie pomyślny.

Wójt Gminy
Jerzy Jaroń