

RAPORT O STANIE GMINY MIASTKÓW KOŚCIELNY



1 stycznia 2023 r. – 31 grudnia 2023 r.

Miastków Kościelny, dnia 27 maja 2024 r.

Raport o stanie Gminy Miastków Kościelny 2023

Konieczność przedstawienia raportu o stanie jednostki samorządu terytorialnego wynika z przepisów Ustawy z dnia 11 stycznia 2018 roku o zmianie niektórych ustaw w celu zwiększenia udziału obywateli w procesie wybierania, funkcjonowania i kontrolowania niektórych organów publicznych (t. j. Dz. U. z 2018 r. poz. 130, 1349) oraz Ustawy z dnia 8 marca 1990 r. o samorządzie gminnym (t. j. Dz. U. z 2024 r. poz. 609 ze zm.)

Raport obejmuje podsumowanie działalności Wójta w roku poprzednim tj. 2023

Spis treści

1. Informacje ogólne.....	3
1.1. Podstawowe informacje o Gminie Miastków Kościelny	3
1.2. Liczba i struktura demograficzna mieszkańców.....	11
1.3. Dochody i wydatki Gminy Miastków Kościelny	15
2. Urząd Gminy Miastków Kościelny - jednostki pomocnicze i jednostki organizacyjne	38
2.1. Struktura organizacyjna Urzędu Gminy Miastków Kościelny	38
2.2. Jednostki pomocnicze Gminy Miastków Kościelny.....	39
2.3. Jednostki organizacyjne Gminy Miastków Kościelny	40
3. Opis najważniejszych działań podejmowanych w 2023 r.	41
3.1. Oświata	41
3.2. Kultura	44
3.3. Zdrowie	47
3.4. Ochrona środowiska	48
3.5. Bezpieczeństwo publiczne	49
3.6. Polityka społeczna	52
4. Realizacja uchwał Rady Gminy Miastków Kościelny	65
4.1. Ogólna informacja o działalności Rady Gminy Miastków Kościelny	65
4.2. Działania podejmowane na rzecz realizacji w sprawie:	
4.2.1. Programu dot. bezdomności zwierząt	65
4.2.2. Programu alkoholowego	66
4.2.3. Programu dot. przeciwdziałania przemocy	67
5. Inwestycje zakończone w 2023 r.	69
6. Partycypacja społeczna i współpraca z podmiotami zewnętrznymi	72
6.1. Działania podejmowane na rzecz zwiększenia aktywności społecznej mieszkańców	72
6.2. Współpraca z organizacjami pozarządowymi	72
7. Zakończenie	74

1. Informacje ogólne

1.1. Podstawowe informacje o Gminie Miastków Kościelny



Źródło: Urząd Gminy Miastków Kościelny

Gmina Miastków Kościelny jest jedną z 229 gmin wiejskich województwa mazowieckiego, leżącą w północno-wschodniej części powiatu garwolińskiego. Wśród 14 gmin powiatu garwolińskiego zajmuje 12 lokatę pod względem liczby ludności i 9 lokatę pod względem powierzchni. W latach 1975–1998 gmina pod względem administracyjnym należała do dawnego województwa siedleckiego.

Gmina Miastków Kościelny graniczy z 5 gminami:

- od północy z gminą wiejską Borowie, powiat garwoliński,
- od południa z gminą wiejsko-miejską Żelechów, powiat garwoliński,
- od zachodu z gminą wiejską Górzno, powiat garwoliński,
- od wschodu z gminą wiejską Stoczek Łukowski, powiat łukowski, województwo lubelskie,
- od wschodu z gminą wiejską Wola Mysłowska, powiat łukowski, województwo lubelskie.

Gmina Miastków Kościelny na tle powiatu garwolińskiego i gmin sąsiednich położonych w powiecie łukowskim



Źródło: Studium uwarunkowań i kierunków zagospodarowania przestrzennego Gminy Miastków Kościelny

Gmina Miastków Kościelny według podziału geograficznego położona jest na Wysoczyźnie Żelechowskiej oraz w niewielkim północno – zachodnim fragmencie Równiny Garwolińskiej. Główną oś hydrologiczną stanowi rzeka Wilga, stanowiąca lokalny korytarz ekologiczny łączący siedliska z Nadwiślańskim Obszarem Chronionego Krajobrazu. Miastków Kościelny położony jest poza obszarami objętymi formami ochrony przyrody, znajdują się tu jedynie punktowe formy ochrony przyrody - pomniki przyrody. Rzeka Wilga na terenie gminy jest prawie na całej długości uregulowana i stanowi element systemu melioracyjnego. Gmina charakteryzuje się urozmaiconą, polodowcową rzeźbą terenu. Bogate i dobrze zachowane walory krajobrazowe, przyrodnicze i kulturowe sprzyjają rozwojowi miejscowości. Dominuje tu typowy krajobraz rolniczo-leśny. Przekształcenia środowiska naturalnego są niewielkie i ograniczają się do typowych form związanych z osadnictwem – zabudowy mieszkaniowej o niewielkich gabarytach, infrastruktury technicznej i drogowej.

Gmina Miastków Kościelny na tle podziału administracyjnego województwa mazowieckiego



Źródło: Studium uwarunkowań i kierunków zagospodarowania przestrzennego Gminy Miastków Kościelny

Pod względem rzeźby terenu, obszar gminy jest mocno urozmaicony, wysokość waha się od około 140 m n.p.m. do ponad 205m n.p.m. Gwałtowniejsze różnice wysokościowe występują zwłaszcza w okolicach Ryczysk i Zwoli Poduchownej, gdzie na niewielkiej odległości teren wznosi się od 150 m n.p.m. do 190 m n.p.m.

Gmina zajmuje obszar 85,24 km², co stanowi około 6,64% ogólnej powierzchni powiatu garwolińskiego.

Użytki rolne zajmują 78,4% powierzchni gminy - co jest najwyższym wskaźnikiem w powiecie garwolińskim, grunty leśne – 19,6%, grunty zabudowane i zurbanizowane - 2,0%. Dominują grunty orne (68%). Wskaźnik lesistości jest niższy o 4,9%. niż średnio w województwie i o 12% niż w powiecie. Miastków Kościelny jest gminą typowo rolniczą. W uprawach dominują: zboża oraz użytki zielone. Znaczna część gospodarstw specjalizuje się w produkcji bydła mlecznego i trzody chlewnej. Uzyskane plony w przeliczeniu na 1 ha upraw kształtują się na poziomie średniej krajowej. Na podstawie danych referatu ds. rolnictwa,

Raport o stanie Gminy Miastków Kościelny 2023

podatków i opłat na dzień 31.12.2023 r. w Gminie Miastków Kościelny było 2410 gospodarstw. W strukturze procentowej dominują gospodarstwa o powierzchni do 5 ha.

Liczba gospodarstw rolnych ze względu na powierzchnię

Powierzchnia	Ilość gospodarstw	Udział procentowy
0 - 0,49 ha	616	24,59%
0,50 - 0,99 ha	253	9,59%
1,0 - 1,49 ha	255	10,41%
1,5 - 1,99 ha	211	8,39%
2,0 - 2,99 ha	265	11,00%
3,0 - 4,99 ha	351	14,20%
5,0 - 6,99 ha	229	10,01%
7,0 - 9,99 ha	165	7,06%
10,0 - 14,99 ha	59	2,51%
15,0 - 19,99 ha	24	0,99%
20,0 - 29,99 ha	14	0,63%
30,0 - 49,99 ha	8	0,29%
50,0 - 99,99 ha	1	0,04%
100 ha +	0	0,00%
RAZEM	2461	

Źródło danych: Urząd Gminy Miastków Kościelny

Jakość życia mieszkańców gminy nie odbiega od warunków występujących w innych gminach rolniczych województwa mazowieckiego. Gmina posiada dobry układ komunikacyjny. Jako dobre należy uznać warunki zasilania energetycznego. Na terenie Gminy nie funkcjonują żadne większe zakłady przemysłowe. Mieszkańcy pracujący w przemyśle dojeżdżają do większych ośrodków, np. Garwolina i Warszawy.

Sieć wodociągowa w gminie Miastków Kościelny jest dobrze rozwinięta i zaspokaja potrzeby mieszkańców. Gmina posiada 100,09 km infrastruktury wodociągowej, co obejmuje około 98% powierzchni gminy. Korzysta z niej 82,6% mieszkańców. Jest to zbliżona wartość do średniej dla terenów wiejskich. Źródłem zaopatrzenia w wodę Gminy Miastków Kościelny jest ujęcie wód podziemnych zlokalizowane w miejscowości Ryczyska.

W bardzo dużym stopniu rozwój gminy nastawiony jest na inwestycje służące wspieraniu ekologii. Po zakończeniu inwestycji związanych z budową sieci wodociągowej podjęto działania

Raport o stanie Gminy Miastków Kościelny 2023

mające na celu wybudowanie zbiorczego systemu kanalizacji sanitarnej. W 2007 roku zakończyła się inwestycja polegająca na budowie mechaniczno-biologicznej oczyszczalni ścieków i sieci kanalizacji sanitarnej w Miastkowie Kościelnym. Obecnie łączna długość sieci kanalizacyjnej wynosi 37,55 km, a do budynków mieszkalnych oraz zbiorowego zamieszkania prowadzi 714 przyłączy. W roku 2020 w miejscowościach Kujawy i Wola Miastkowska oddano do użytku 9,36 km nowej sieci kanalizacyjnej wraz z 111 przyłączami. Ponadto gmina Miastków Kościelny w roku 2012 wybudowała 64 przydomowych biologicznych oczyszczalni ścieków w zabudowie rozproszonej oraz w 2015 roku 145 przydomowych oczyszczalni ścieków, gdzie powstanie zbiorczego systemu kanalizacji sanitarnej było ekonomicznie nieuzasadnione. Celem strategicznym Projektu pn. „Rozbudowa gminnej oczyszczalni ścieków w miejscowości Miastków Kościelny”, jest uporządkowanie gospodarki ściekowej w gminie, zgodnie z zasadą trwałego i zrównoważonego rozwoju przy założeniu stopniowego spełniania wymogów określonych polskim i unijnym prawem ochrony środowiska oraz umożliwienie korzystania z rozbudowanej oczyszczalni ścieków przez wszystkich mieszkańców gminy. Rozbudowa gminnej oczyszczalni ścieków w miejscowości Miastków Kościelny została zakończona w listopadzie 2020 r.

W gminie istnieje również sieć gazowa. Korzysta z niej 18% mieszkańców. Są to mieszkańcy miejscowości: Miastków Kościelny, Glinki, Przykory, Zgórze, Oziemkówka, Stary Miastków oraz Zwola. Łączna długość sieci gazowej przebiegającej przez teren gminy wynosi 42,5 km. Źródłem zasilania jest gazociąg wysokiego ciśnienia DN 500 Puławy-Warszawa. Sieć gazowa średniego ciśnienia uwzględnia możliwość dostawy gazu odbiorcom do celów komunalno-bytowych i grzewczych oraz do celów usługowych i obsługi gospodarstw rolnych. Gmina nie posiada zorganizowanych systemów zasilania w ciepło. Ogrzewanie obiektów zabezpieczają paleniska indywidualne oraz niewielkie kotłownie lokalne. Obiekty oświatowe oraz użyteczności publicznej ogrzewane są głównie poprzez kotłownie gazowe.

Na terenie gminy funkcjonują trzy Publiczne Szkoły Podstawowe: w Miastkowie Kościelnym, w Zgórzu i w Zwoli, Niepubliczna Szkoła Podstawowa w Brzegach oraz Publiczne Przedszkole i Publiczny Żłobek w Miastkowie Kościelnym. Priorytetem dla władz Gminy jest unowocześnianie istniejącej bazy edukacyjnej oraz rozwój infrastruktury sportowej. Od kilku lat przy Szkole Podstawowej w Miastkowie Kościelnym istnieje kompleks boisk sportowych „Orlik”, unowocześnione zostało boisko klubu sportowego „Wilga”. Przy wszystkich szkołach funkcjonują place zabaw.

W gminie nie działa Dom Kultury. Jego funkcję spełnia Gminna Biblioteka Publiczna w Miastkowie Kościelnym. Księgozbiór biblioteki liczy 17 358 woluminów i ma charakter uniwersalny. Są w nim książki naukowe, popularno-naukowe, beletrystyka oraz literatura dla dzieci i młodzieży. Działalność biblioteki służy rozwijaniu i zaspokajaniu potrzeb czytelniczych oraz informacyjnych a także upowszechnianiu wiedzy i rozwojowi kultury i jest ściśle związana z różnymi oczekiwaniami użytkowników. Biblioteka organizuje różnego rodzaju wydarzenia - wystawy, imprezy promujące czytelnictwo, konkursy, lekcje biblioteczne, spotkania autorskie, etc. Korzysta z niej w ciągu roku ok. 700 osób. Biblioteka przystąpiła do konsorcjum Empik Go i oferuje swoim czytelnikom darmowe kody dostępu do bazy e-booków i audiobooków.

W Miastkowie Kościelnym działa Młodzieżowa Orkiestra Dęta, która powstała w 2004 roku i funkcjonuje przy Publicznej Szkole Podstawowej im. Leona Wyczółkowskiego w Miastkowie Kościelnym. Zespół tworzy 61 członków. Orkiestra swoją grą uświetnia wydarzenia szkolne, kościelne oraz uroczystości gminne. Jej występy stanowią stały

element wydarzeń kulturalnych ziemi miastkowskiej. Muzycy biorą też udział w wielu prestiżowych przeglądach i konkursach.

W Gminie działa 11 Ochotniczych Straży Pożarnych. W OSP udziela się łącznie około 350 osób. Jednostki mają wieloletnie tradycje, wszystkie posiadają Domy Strażaka lub remizy. Przy kilku jednostkach działają również Młodzieżowe Drużyny Pożarnicze. Kluby sportowe gminy Miastków Kościelny to „ULKS Wilga Miastków” oraz „Ludowy Klub Sportowy Laguna Stary Miastków”. Pierwszy z wymienionych istnieje od 1992 roku, a w jego skład wchodzi 4 drużyny. Korzysta on ze stadionu/boiska, którego właścicielem jest gmina Miastków Kościelny. Aktywnie działające stowarzyszenia to Stowarzyszenie Emerytów i Rencistów w Miastkowie Kościelnym oraz Koła Gospodyń Wiejskich.

Gmina Miastków Kościelny znajduje się na wschodnim skraju województwa mazowieckiego. Przez gminę nie przebiegają żadne istotne szlaki komunikacyjne o charakterze krajowym i wojewódzkim. Układ drogowy tworzy system dróg powiatowych – o łącznej długości 45,5 km (odcinki znajdujące się na terenie gminy) oraz dróg gminnych o łącznej długości 170 km. Wszystkie drogi powiatowe posiadają nawierzchnie utwardzone. Administracyjnie drogami powiatowymi na terenie Gminy Miastków Kościelny zarządza Zarząd Dróg Powiatowych w Garwolinie. Układ funkcjonalny komunikacji wewnętrznej gminy składa się z sieci dróg gminnych. Część z nich posiada nawierzchnię asfaltową, betonową, brukową, umocnioną żuzłem, tłuczniem, a w części nawierzchnię gruntową. Komunikacja publiczna opiera się na transporcie autobusowym. Przez teren gminy nie przebiega żadna linia kolejowa.

Układ drogowy Gminy Miastków Kościelny w podziale na kategorie dróg



Źródło: Studium uwarunkowań i kierunków zagospodarowania przestrzennego Gminy Miastków Kościelny

Położenie Gminy Miastków Kościelny i powiązania zewnętrzne

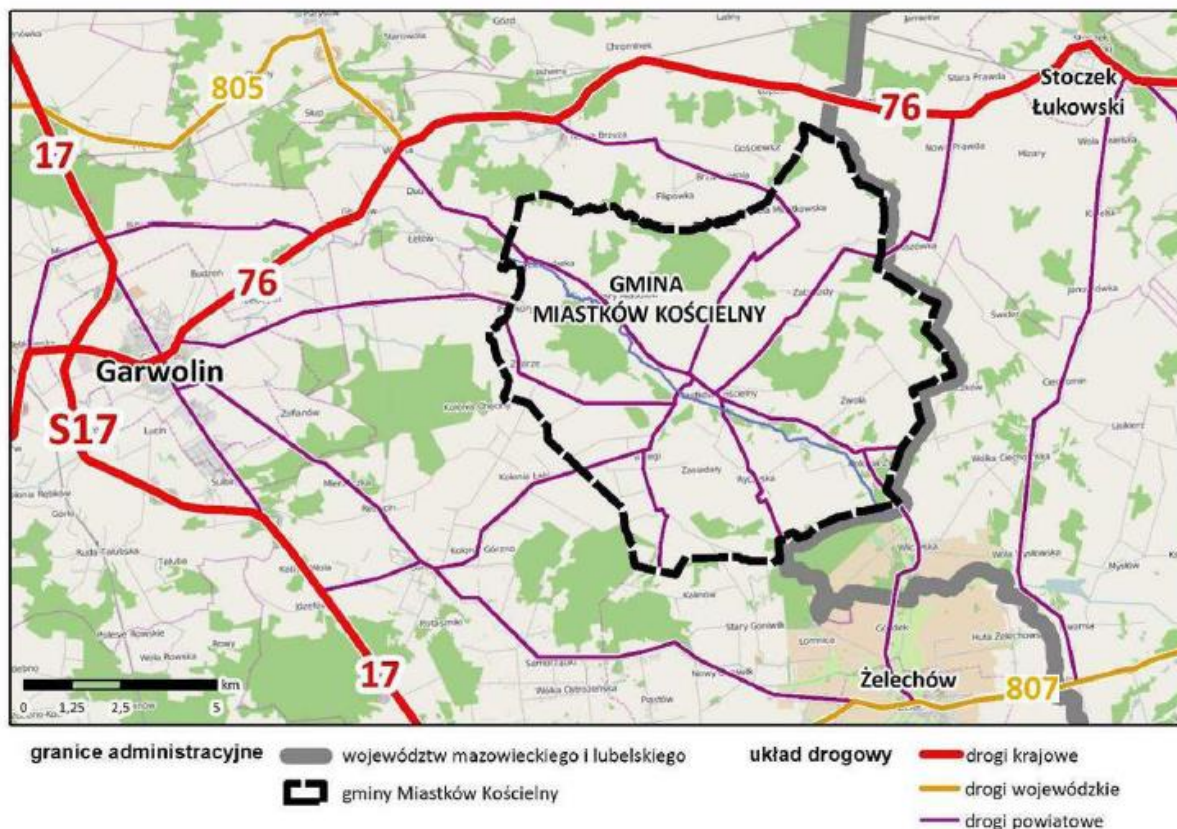

Źródło: Studium uwarunkowań i kierunków zagospodarowania przestrzennego Gminy Miastków Kościelny

Gmina posiada również atrakcyjne dobra kultury, takie jak zabytkowe obiekty sakralne w Miastkowie Kościelnym i Zwoli czy Zespół pałacowo-parkowy w Miastkowie Kościelnym. Wstępują tu również liczne stanowiska archeologiczne.



Kościół pw. NNMP w Miastkowie Kościelnym



Kościół pw. Św. Anny w Zwoli Poduchownej



Zespół pałacowo-parkowy w Miastkowie Kościelnym

1.2. Liczba i struktura demograficzna mieszkańców

Według danych na dzień 31 grudnia 2022 roku Gminę Miastków Kościelny zamieszkiwało 4784 osób. Liczbę mieszkańców w poszczególnych latach oraz poszczególnych jednostkach administracyjnych przedstawiają zamieszczone poniżej tabele. Z ich analizy wynika, że w Gminie Miastków Kościelny następuje spadek liczby mieszkańców.

Liczba mieszkańców w podziale na dorosłych i dzieci w latach 2019-2023

Rok	2019	2020	2021	2022	2023
Liczba mieszkańców	4871	4842	4819	4784	4789
Liczba dzieci do 18 r. ż.	1075	1024	1082	1073	1073

Źródło danych: Rejestr mieszkańców

Liczba mieszkańców w poszczególnych sołectwach w latach 2019-2023

Miejscowość	Rok 2019	Rok 2020	Rok 2021	Rok 2022	Rok 2023
Miastków Kościelny	725	722	723	724	744
Zgórze	532	535	532	528	525
Zwola	530	526	515	514	512
Brzegi	520	508	508	513	506
Stary Miastków	417	426	425	421	420
Przykory	332	334	325	311	308
Wola Miastkowska	257	253	248	248	247
Ryczyska	247	245	248	247	245
Zwola Poduchowna	222	217	214	212	207
Kujawy	238	231	234	232	230
Zabruzdy	215	217	219	220	222

Raport o stanie Gminy Miastków Kościelny 2023

Oziemkówka	226	227	227	219	220
Zabrudzy-Kolonia	138	134	137	136	136
Zasiadały	111	110	112	109	112
Kruszówka	103	101	96	92	94
Glinki	58	56	56	58	61
RAZEM	4871	4842	4819	4784	4789

Źródło danych: Rejestr mieszkańców

Struktura wiekowa mieszkańców Gminy Miastków Kościelny w latach 2018-2022

Wyszczególnienie	Rok 2019	Rok 2020	Rok 2021	Rok 2022	Rok 2023
Mieszkańcy w osobach (ogółem)					
Ogółem	4871	4842	4819	4784	4789
Mężczyźni					
Ogółem	2489	2472	2449	2429	2428
Wiek 0-17	534	529	526	552	532
Wiek 18-65	1667	1660	1639	1582	1558
Wiek 65 i więcej	288	283	284	295	317
Kobiety					
Ogółem	2382	2370	2370	2355	2361
Wiek 0-17	499	495	503	521	493
Wiek 18-60	1306	1305	1281	1254	1276
Wiek 60 i więcej	577	570	586	580	592

Źródło danych: Rejestr mieszkańców

Liczba urodzeń i zgonów w Gminie Miastków Kościelny w latach 2019-2023

Rok 2019	Rok 2020	Rok 2021	Rok 2022	Rok 2023
Liczba urodzeń				
48	58	59	45	61
Liczba zgonów				
68	73	61	62	43

Źródło danych: Rejestr mieszkańców

Zmiany liczby mieszkańców są uwarunkowane:

- a) Przyrostem naturalnym – różnicą pomiędzy liczbą urodzeń a liczbą zgonów,
- b) Saldem migracji – różnicą pomiędzy napływem a odpływem ludności.



Źródło danych: Rejestr mieszkańców

W gminie Miastków Kościelny notuje się spadek liczby ludności. Związane jest to głównie z migracją młodych osób do większych miast głównie w celu znalezienia pracy lub dalszej edukacji. W związku z powyższą sytuacją na pierwszy plan wyłania się potrzeba zapewnienia odpowiedniej infrastruktury technicznej oraz nowych miejsc pracy co zapewniłoby mieszkańcom oczekiwany standard życia i spowodowałoby zahamowanie odpływu ludności z terenu gminy.



Źródło danych: Rejestr mieszkańców

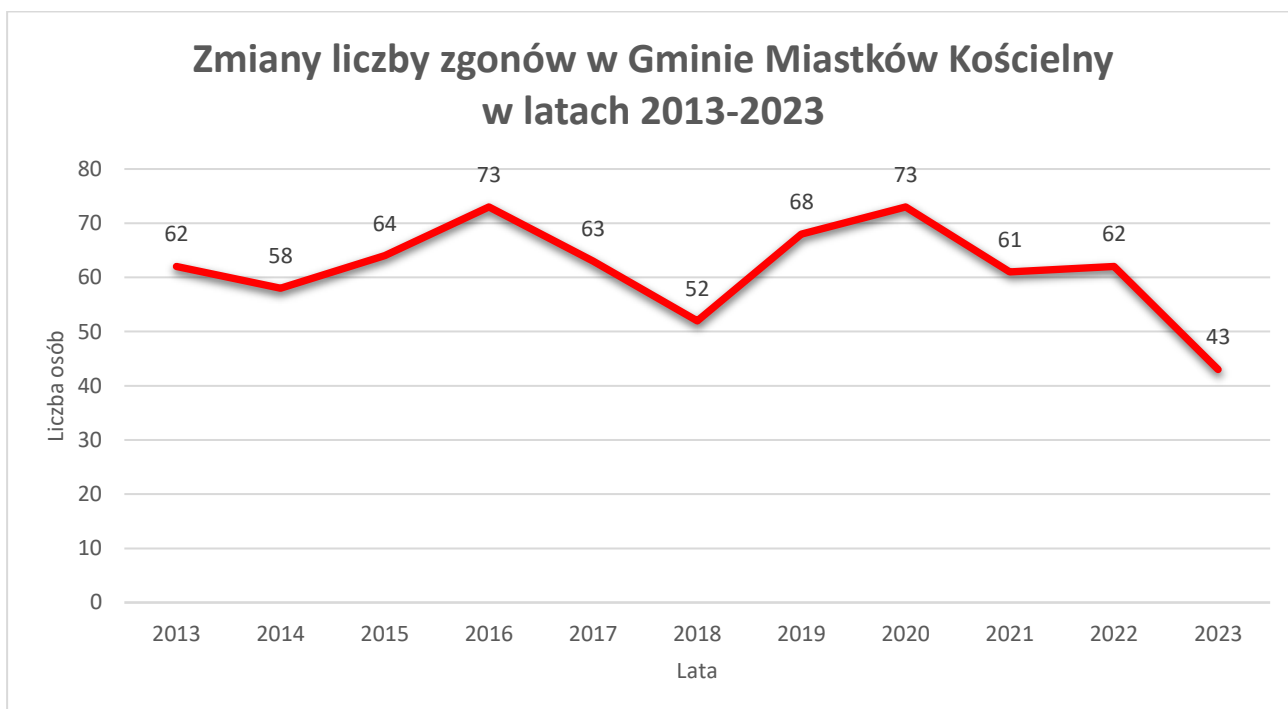

Źródło danych: Rejestr mieszkańców

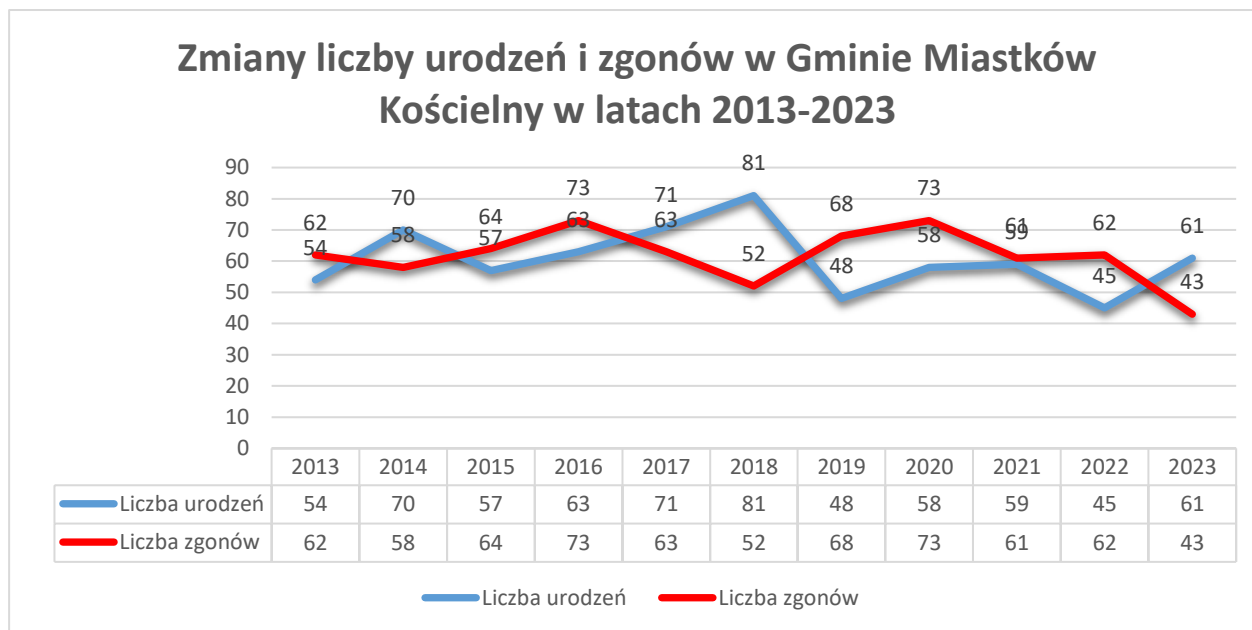

Źródło danych: Rejestr mieszkańców

1.3. Dochody i wydatki Gminy Miastków Kościelny

Budżet Gminy Miastków Kościelny na 2023 rok został ustalony Uchwałą Rady Gminy Miastków Kościelny Nr LVII/293/2022 w dniu 29 grudnia 2022 roku.

Dochody Gminy zostały określone na kwotę **34.362.954,41 zł**, natomiast wydatki na kwotę **38.769.928,98 zł**.

W budżecie gminy ustalono przychody w kwocie 6.766.454,77 zł, w tym z tytułu zaciągniętych kredytów na rynku krajowym – 2.359.480,20 zł oraz rozchody budżetu w kwocie 2.359.480,20 zł, w tym z tytułu spłat wcześniej zaciągniętych kredytów i pożyczek – 2.359.480,20 zł.

W trakcie realizacji budżetu podejmowane były zmiany w planie dochodów i wydatków w oparciu o Uchwały Rady Gminy i Zarządzenia Wójta Gminy Miastków Kościelny. W 2023 roku podjęto 15 Uchwał zmieniających plan budżetu oraz 7 Zarządzeń Wójta, w tym:

➤ **Uchwały Rady Gminy:**

1. LVII/294/2022 z dnia 29.12.2022 roku;
2. LVIII/301/2023 z dnia 27.01.2023 roku;
3. LIX/303/2023 z dnia 27.02.2023 roku;
4. LX/309/2023 z dnia 14.03.2023 roku;
5. LXI/311/2023 z dnia 17.04.2023 roku;
6. LXII/314/2023 z dnia 09.05.2023 roku;
7. LXIII/317/2023 z dnia 02.06.2023 roku;
8. LXIV/323/2023 z dnia 12.07.2023 roku;
9. LXV/324/2023 z dnia 01.08.2023 roku;
10. LXVI/331/2023 z dnia 24.08.2023 roku;
11. LXVII/336/2023 z dnia 27.09.2023 roku;

Raport o stanie Gminy Miastków Kościelny 2023

12. LXVIII/338/2023 z dnia 16.10.2023 roku;
13. LXIX/340/2023 z dnia 27.10.2023 roku;
14. LXX/350/2023 z dnia 30.11.2023 roku;
15. LXXI/359/2023 z dnia 28.12.2023 roku.

➤ **Zarządzenia Wójta Gminy:**

1. 37/2023 z dnia 31.03.2023 roku;
2. 44/2023 z dnia 07.06.2023 roku;
3. 48/2023 z dnia 29.06.2023 roku;
4. 56/2023 z dnia 25.08.2023 roku;
5. 59/2023 z dnia 15.09.2023 roku;
6. 63/2023 z dnia 11.10.2023 roku;
7. 72/2023 z dnia 14.12.2023 roku.

Zmiany dokonywane w budżecie wiązały się głównie:

1. ze zmianami dotacji przekazywanych z budżetu państwa na realizację zadań bieżących z zakresu administracji rządowej oraz innych zadań zleconych gminie,
2. ze zmianami dotacji celowych na realizację własnych zadań bieżących i inwestycyjnych Gminy;
3. ze zmianami części oświatowej subwencji ogólnej;
4. z wprowadzeniem zmian w prowadzonych inwestycjach na terenie Gminy oraz dostosowaniem wydatków do wynikłych potrzeb.

Po wprowadzonych zmianach na dzień 31.12.2023 roku budżet gminy przedstawiał się następująco:

Dochody gminy plan 42.711.103,16 zł, wykonanie 42.181.442,18 zł, wydatki – plan 46.137.763,38 zł, wykonanie – 43.806.602,06 zł.

W budżecie zaplanowano przychody w kwocie 6.328.208,37 zł, w tym z tytułu zaciągniętych pożyczek i kredytów na rynku krajowym – 2.086.941,15 zł, środków niewykorzystanych pozostałych na rachunkach – 4.241.267,22 zł, rozchody w kwocie 2.901.548,15 zł, w tym: spłata kredytów i pożyczek – 2.901.548,15 zł.

W 2023 roku osiągnięto przychody w kwocie 6.328.208,37 zł z tytułu niewykorzystanych środków pozostałych na rachunkach – 4.241.267,22 zł i zaciągniętego kredytu w kwocie 2.086.941,15 zł.

Rozchody do 31.12.2023 roku to kwota 2.901.548,15 zł, w tym spłaty kredytów i pożyczek 2.901.548,15 zł.

Analizę wykonania budżetu za 2023 rok przeprowadzono w oparciu o sprawozdania:

- Rb-27S – roczne sprawozdanie z wykonania planu dochodów budżetowych,
- Rb-28S – roczne sprawozdanie z wykonania planu wydatków budżetowych,
- Rb-50 – roczne sprawozdanie o dotacjach/wydatkach związanych z wykonaniem zadań z zakresu administracji rządowej,
- Rb-NDS – roczne sprawozdanie o nadwyżce/deficycie j.s.t.,
- Rb-Z – roczne sprawozdanie o stanie zobowiązań według tytułów dłużnych oraz poręczeń i gwarancji,
- Rb-N – roczne sprawozdanie o stanie należności,

Raport o stanie Gminy Miastków Kościelny 2023

- Rb-27ZZ – roczne sprawozdanie z wykonania planu dochodów związanych z realizacją zadań z zakresu administracji rządowej oraz innych zadań zleconych jednostkom samorządu terytorialnego,
- Rb-34S – roczne sprawozdanie z wykonania dochodów i wydatków na rachunku, o którym mowa w art. 223 ust. 1 ustawy o finansach publicznych.

Zadłużenie Gminy na dzień 31.12.2023 r. wynosi 14.753.077,69 zł, w tym: pożyczki w WFOŚiGW – 5.735.477,13 zł, kredyty – 9.017.600,56 zł.

Syntetyczne zestawienie z realizacji budżetu za 2023 rok przedstawia poniższa tabela:

Syntetyczne zestawienie z realizacji budżetu za 2023 rok

L.p.	Nazwa	Budżet na 2023 rok po zmianach	Wykonanie za 2023 rok	% wykonania
1.	2.	3.	4.	5.
I.	Dochody ogółem:	42.711.103,16	42.181.442,18	98,76
	1. Dochody bieżące:	28.453.646,76	28.020.260,97	98,48
	▪ dochody z tytułu udziału we wpływach z podatku dochodowego od osób fizycznych	2.895.347,00	2.895.347,00	100,00
	▪ dochody z tytułu udziału we wpływach z podatku dochodowego od osób prawnych	81.159,00	81.159,00	100,00
	▪ pozostałe dochody bieżące	7.475.653,45	7.171.188,52	95,93
	- z podatku od nieruchomości	1.330.233,00	1.324.922,22	99,60
	▪ z subwencji ogólnej	13.182.265,30	13.182.265,30	100,00
	▪ z tytułu dotacji i środków przeznaczonych na cele bieżące	4.819.222,01	4.690.301,15	97,32
	2. Dochody majątkowe, w tym:	14.257.456,40	14.161.181,21	99,32
	▪ z tytułu dotacji oraz środków przeznaczonych na inwestycje	14.257.456,40	14.161.181,21	99,32
II.	Wydatki ogółem:	46.137.763,38	43.806.602,06	94,95
	1. Wydatki inwestycyjne	19.744.099,36	19.081.000,95	96,64
	2. Wydatki bieżące, w tym:	26.393.664,02	24.725.601,11	93,68
	▪ Wynagrodzenia i pochodne od wynagrodzeń	12.298.051,63	11.889.603,96	96,68
	▪ Wydatki na obsługę długu	923.232,00	916.325,88	99,25

Raport o stanie Gminy Miastków Kościelny 2023

	▪ Pozostałe wydatki bieżące	13.172.380,39	11.919.671,27	90,49
III.	Wynik w 2023 roku	-3.426.660,22	-1.625.159,88	47,43
IV.	Przychody:	6.328.208,37	6.328.208,37	100,00
	1. Pożyczki i kredyty	2.086.941,15	2.086.941,15	100,00
	2. Niewykorzystane środki pieniężne z 2022 roku	4.241.267,22	4.241.267,22	100,00
V.	Rozchody:	2.901.548,15	2.901.548,15	100,00
	1. Spłaty kredytów i pożyczek:			
	▪ spłata kredytów i pożyczek			

DOCHODY

Dochody za 2023 rok zostały zrealizowane w kwocie 42.181.442,18 zł, tj. na poziomie 98,76 % w stosunku do zakładanego planu. Kwotowy i procentowy poziom wykonania dochodów z podziałem na poszczególne działy przedstawia poniższa tabela:

Wykonanie budżetu za 2023 rok po stronie dochodów

Dział	Wyszczególnienie	Plan na 2023 rok po zmianach	Wykonanie za 2023 rok	% wyk.	Strukt. wyk.
1.	2.	3.	4.	5.	6.
010	Rolnictwo i łowiectwo	1.481.979,30	1.431.318,99	96,58	3,39
600	Transport i łączność	2.150.693,93	2.094.934,55	97,41	4,97
700	Gospodarka mieszkaniowa	71.669,00	59.472,95	82,98	0,14
750	Administracja publiczna	214.139,69	214.133,81	100,00	0,51
751	Urzędy naczelnych organów władzy państwowej, kontroli i ochrony prawa oraz sądownictwa	114.422,00	114.422,00	100,00	0,27
752	Obrona narodowa	340,00	333,20	98,00	0,00
754	Bezpieczeństwo publiczne i ochrona przeciwpożarowa	190.019,62	190.019,62	100,00	0,45
756	Dochody od osób prawnych, od osób fizycznych i innych jednostek nieposiadających osobowości prawnej oraz wydatki związane z ich poborem	19.869.186,51	19.897.675,38	100,14	47,17
758	Różne rozliczenia	13.339.233,29	13.347.245,97	100,06	31,64
801	Oświata i wychowanie	704.578,43	638.487,50	90,62	1,51
852	Pomoc społeczna	248.811,69	244.834,62	98,40	0,58

Raport o stanie Gminy Miastków Kościelny 2023

853	Pozostałe zadania w zakresie polityki społecznej	289.894,58	289.239,34	99,77	0,69
854	Edukacyjna opieka wychowawcza	56.555,00	29.662,40	52,45	0,07
855	Rodzina	1.976.909,91	1.967.678,75	99,53	4,66
900	Gospodarka komunalna i ochrona środowiska	1.604.570,21	1.264.892,87	78,83	3,00
921	Kultura i ochrona dziedzictwa narodowego	145.000,00	145.000,00	100,00	0,34
926	Kultura fizyczna i sport	253.100,00	252.090,23	99,60	0,60
	DOCHODY BIEŻĄCE	28.453.646,76	28.020.260,97	98,48	66,43
	DOCHODY MAJĄTKOWE	14.257.456,40	14.161.181,21	99,32	33,57
	DOCHODY OGÓLEM	42.711.103,16	42.181.442,18	98,76	100,00

Zestawienie dochodów w pełnej szczegółowości przedstawia załącznik Nr 1 do informacji z wykonania budżetu za 2023 rok.

DOCHODY WŁASNE

Dochody własne zaplanowane w kwocie 10.133.691,71 zł zostały wykonane w kwocie 9.825.771,66 zł, tj. w 96,96% planu.

Poziom wykonania dochodów własnych wg źródeł za 2023 rok przedstawia poniższa tabela

Źródła dochodów własnych Gminy za 2023 rok

L.p.	Źródła dochodów	Plan na 2023 rok po zmianach	Wykonanie za 2023 rok	% wykonania
1.	2.	3.	4.	5.
I.	Podatek od działalności gospodarczej osób fizycznych opłacany w formie karty podatkowej	5.500,00	7.166,59	130,30
II.	Podatek od nieruchomości	1.330.233,00	1.324.922,22	99,60
III.	Podatek rolny	640.963,00	635.553,99	99,16
IV.	Podatek leśny	106.849,00	105.347,54	98,59
V.	Podatek od środków transportowych	400.000,00	380.182,85	95,05
VI.	Podatek od spadków i darowizn	20.000,00	34.101,35	170,51
VII.	Podatek od czynności cywilnoprawnych	125.000,00	173.365,07	138,69

Raport o stanie Gminy Miastków Kościelny 2023

VIII.	Wpływy z opłat za gospodarowanie odpadami komunalnymi	1.275.000,00	1.014.684,48	79,58
IX.	Wpływy z opłat za zezwolenie na sprzedaż alkoholu	54.421,80	55.296,81	101,61
X.	Wpływy z opłaty skarbowej	18.000,00	17.826,03	99,03
XI.	Udziały we wpływach podatku dochodowego od osób fizycznych	2.895.347,00	2.895.347,00	100,00
XII.	Udziały we wpływach podatku dochodowego od osób prawnych	81.159,00	81.159,00	100,00
XIII.	Dochody z majątku gminy	71.659,00	61.292,35	85,53
XIV.	Pozostałe dochody, w tym m.in.:	3.109.559,97	3.039.526,38	97,75
	- za odprowadzenie ścieków	320.000,00	287.482,27	89,84
	OGÓLEM	10.133.691,77	9.825.771,66	96,96

W wyniku obniżenia przez Radę Gminy górnych stawek podatkowych oraz w ramach kompetencji Wójta do udzielania umorzeń, rozłożeń na raty i odroczenia terminu płatności w poborze podatków, wielkość dochodów własnych Gminy w 2023 roku została pomniejszona o kwotę 671.639,91 zł, w tym:

1. Skutki obniżenia górnych stawek podatkowych 889.798,02 zł, z tego:
 - w podatku od nieruchomości 339.807,01 zł,
 - w podatku rolnym 408.538,01 zł,
 - w podatku od środków transportu 141.453 zł.

2. Skutki udzielonych umorzeń zaległości podatkowych 5.026,60 zł, z tego:
 - w podatku od nieruchomości 12,00 zł
 - w podatku rolnym 301,00 zł
 - w podatku leśnym 4.438,00 zł
 - odsetki 275,60 zł

I. WPLYWY Z PODATKU OD DZIAŁALNOŚCI GOSPODARCZEJ OSÓB FIZYCZNYCH OPŁACONEGO W FORMIE KARTY PODATKOWEJ

Wpływy przekazywane przez Urzędy Skarbowe z tytułu poboru podatku od działalności gospodarczej osób fizycznych opłacanego w formie karty podatkowej w 2023 roku wyniosły 7.166,59 zł na zakładany plan 5.500,-zł. Zaległości wynoszą 568,88 zł.

II. PODATEK OD NIERUCHOMOŚCI

Wpływy z podatku od nieruchomości wynoszą 1.324.922,22 zł na plan 1.330.233,-zł, tj. 99,60 % założeń rocznych, w tym: od osób fizycznych – 295.718,22 zł i od osób prawnych – 1.029.204,- zł.

Zaległości z tytułu podatku od nieruchomości od osób fizycznych wynoszą – 43.645,95 zł, nadpłaty – 14.074,71- zł, od osób prawnych – zaległości 2,- zł, nadpłaty 23,- zł.

Na występujące zaległości podejmowane są odpowiednie czynności windykacyjne w postaci wysyłanych na bieżąco upomnień oraz wystawionych tytułów wykonawczych do Urzędów Skarbowych.

III. PODATEK ROLNY

Wpływy z podatku rolnego stanowią kwotę 635.553,99 zł, tj. 99,16 % założeń rocznych. Na powyższą kwotę składają się wpływy od osób fizycznych w wysokości 634.590,99 zł, od osób prawnych – 963,-zł. Zaległości z tytułu podatku rolnego wynoszą 98.363,71 zł, nadpłaty 4.472,07 zł. Na zaległości zostały wysłane upomnienia oraz wystawione tytuły wykonawcze do Urzędów Skarbowych.

IV. PODATEK LEŚNY

Wpływy z podatku leśnego zostały zrealizowane w kwocie 105.347,54 zł, tj. 98,59 % zakładanego planu. Osoby fizyczne dokonały wpłat w wysokości 70,884,54 zł, natomiast osoby prawne w wysokości 34.463,-zł. Zaległości z tytułu podatku leśnego od osób fizycznych wynoszą 15.273,44 zł, a nadpłaty 366,75 zł. Na powyższe zaległości na bieżąco wysyłane są upomnienia oraz wystawione tytuły wykonawcze do Urzędów Skarbowych.

V. PODATEK OD ŚRODKÓW TRANSPORTOWYCH

Dochody wykonane z tytułu podatków od środków transportowych wynoszą 380.182,85 zł, plan 400.000,- zł tj. 95,05% planu. Zaległości z tego tytułu wynoszą 57.638,12 zł, nadpłaty 2.062,90 zł. Na powyższe zaległości zostały wysłane upomnienia.

VI. PODATEK OD SPADKÓW I DAROWIZN

Dochody z tytułu podatku od spadków i darowizn wykonane przez Urzędy Skarbowe w 2023 roku wyniosły 34.101,35 zł na plan 20.000,- zł. Powyższe dochody zostały przekazane przez Urzędy Skarbowe. Zaległości z tytułu tego podatku to kwota 23.488,- zł.

VII. PODATEK OD CZYNNOSCI CYWILNO-PRAWNYCH

Wpływy z podatku od czynności cywilno-prawnych pobieranego przez Urzędy Skarbowe w 2023 roku wyniosły 173.675,07 zł, tj. 138,6 % zakładanego planu.

VIII. WPLYWY Z OPŁATY SKARBOWEJ

Wpływy z opłaty skarbowej na zakładany plan w kwocie 18.000,-zł zostały zrealizowane na poziomie 99,03 %, tj. w wysokości 17.826,03 zł.

IX. UDZIAŁY WE WPLYWACH PODATKU DOCHODOWEGO OD OSÓB FIZYCZNYCH

Plan udziałów we wpływach z podatku dochodowego od osób fizycznych szacowany przez Ministerstwo Finansów na 2023 rok wyniósł 2.895.347,-zł, wykonanie – 2.895.347,-zł, tj. 100,00 % planu – dochody przekazywane są z budżetu państwa.

X. UDZIAŁY WE WPLYWACH PODATKU DOCHODOWEGO OD OSÓB PRAWNYCH

Raport o stanie Gminy Miastków Kościelny 2023

Wpływy podatku dochodowego od osób prawnych realizowanego przez Urzędy Skarbowe w okresie sprawozdawczym wynosiły 81.159,- zł, tj. 100 % planu.

XI. DOCHODY Z MAJĄTKU GMINY

Dochody z majątku Gminy w 2023 roku zostały zrealizowane w wysokości 61.292,35 zł i stanowią 75,52 % zakładanego planu – 81.159,-zł. Na wykonanie dochodów składają się:

- wpływy z najmu i dzierżawy składników majątkowych – 56.401,72 zł,
- wpływy z użytkowania wieczystego – 4.890,63 zł.

XII. POZOSTAŁE DOCHODY

Z tytułu opłat za zezwolenia na sprzedaż alkoholu w 2023 roku na plan 54.421,80 zł uzyskano wpływy w wysokości 55.296,81 zł, co stanowi 101,61 % założonego plan. Kwota pozostałych dochodów własnych wynosi 3.039.526,38 zł, tj. 97,75 % planu i dotyczy różnych dochodów, a w szczególności :

- dochodów z tytułu opłat za odprowadzenie ścieków – 287.482,27 zł,
- wpłaty mieszkańców na współfinansowanie budowy przyłączy kanalizacyjnych – 247.097,41 zł.

XIII. WPŁYWY Z OPŁAT ZA GOSPODAROWANIE ODPADAMI KOMUNALNYMI

Plan 1.275.000,- zł, wykonanie 1.014.684,37 zł tj. 79,58 %.

WYDATKI

Wydatki w 2023 roku zostały zrealizowane na poziomie 94,95 % planu, tj. na kwotę 43.806.602,06 zł, plan – 46.137.763,38 zł. Poziom wykonania wydatków budżetu Gminy według działów, po zmianach dokonanych w ciągu 2023 roku przedstawia tabela Nr 4. W realizacji budżetu wydatków nie wystąpiły większe trudności z finansowaniem zadań.

Na koniec okresu sprawozdawczego nie występują zobowiązania wymagalne, natomiast kwota zobowiązań niewymagalnych wynosi 1.271.557,62 zł, z czego: zobowiązania z tytułu dostaw towarów i usług wynoszą 93.964,87 zł – faktury, które wpłynęły w ostatnich dniach grudnia, potrącenia od wynagrodzeń, podatek dochodowy, składki na ubezpieczenie społeczne i zdrowotne, naliczone 13-stki – 1.177.592,75 zł.

Wykonanie budżetu za 2023 rok po stronie wydatków

Dział	Wyszczególnienie	Plan na 2023 rok po zmianach	Wykonanie za 2023 rok	% wykon.	Strukt. wyk.
1.	2.	3.	4.	5.	6.
010	Rolnictwo i łowiectwo	8.368.327,54	8.164.372,89	97,56	18,64
600	Transport i łączność	8.790.389,26	8.012.703,56	91,15	18,29
710	Działalność usługowa	10.100,00	10.080,00	99,80	0,02
750	Administracja publiczna	3.844.305,39	3.737.662,18	97,23	8,53
751	Urzędy naczelnych organów władzy państwowej, kontroli i ochrony prawa oraz sądownictwa	114.422,00	114.422,00	100,00	0,26
752	Obrona narodowa	340,00	333,20	98,00	0,00

Raport o stanie Gminy Miastków Kościelny 2023

754	Bezpieczeństwo publiczne i ochrona przeciwpożarowa	1.255.910,28	1.231.784,40	98,08	2,81
757	Obsługa długu publicznego	923.232,00	916.325,88	99,25	2,09
758	Różne rozliczenia	84.000,00	0,00	0,00	0,00
801	Oświata i wychowanie	11.865.273,28	11.437.561,37	96,40	26,11
851	Ochrona zdrowia	70.841,66	52.307,03	73,84	0,12
852	Pomoc społeczna	1.012.127,77	952.485,02	94,11	2,17
853	Pozostałe zadania w zakresie polityki społecznej	741.120,70	740.869,66	99,97	1,69
854	Edukacyjna opieka wychowawcza	80.695,00	46.078,05	57,10	0,11
855	Rodzina	2.427.877,18	2.389.810,28	98,43	5,46
900	Gospodarka komunalna i ochrona środowiska	4.972.743,26	4.585.466,67	92,21	10,47
921	Kultura i ochrona dziedzictwa narodowego	821.028,06	799.092,43	97,33	1,82
926	Kultura fizyczna i sport	755.030,00	615.247,44	81,49	1,40
	WYDATKI BIEŻĄCE	26.393.664,02	24.725.601,11	93,68	56,44
	WYDATKI MAJĄTKOWE	19.744.099,36	19.081.000,95	96,64	43,56
	WYDATKI OGÓLEM	46.137.763,38	43.806.602,06	94,95	100

Zestawienie wydatków w pełnej szczegółowości przedstawia załącznik Nr 2 do sprawozdania z wykonania budżetu za 2023 rok.

I. Dział 010 – ROLNICTWO I ŁOWIECTWO – plan – 8.368.327,54 zł wykonanie – 6.640.397,- zł – 79,35 % planu.

Rozdział 01043 – INFRASTRUKTURA WODOCIĄGOWA WSI

Zaplanowano wydatki w kwocie 20.400,- zł, wykonanie 20.380,03 zł, za wykonanie sieci wodociągowej w Miastkowie Kościelnym.

Rozdział 01030 – IZBY ROLNICZE

Na podstawie art. 35 ustawy o izbach rolniczych Gminy odprowadzają na rachunki bankowe Izb Rolniczych 2% wpływów z zebranego podatku rolnego. Za 2023 rok odprowadzono kwotę 12.621,85 zł z planowanej kwoty 14.010,- zł, tj. 90,09 % planu.

Rozdział 01044 – INFRASTRUKTURA SANITACYJNA WSI

Zaplanowano kwotę 7.542.154,74 zł na sieć kanalizacji sanitarnej w Gminie Miastków Kościelny, wydatkowano 7.319.473,21 zł, tj. 97,05% w tym 1.523.975,89 zł to kwota wydatków niewygasających na przyłącze kanalizacyjne w Zgórzu. Wydatkowano na budowę sieci kanalizacji w Zgórzu kwotę 5.421.198,74 ze środków Polskiego Ładu oraz 374.298,58 zł to środki własne budżetu gminy.

Rozdział 01095 – POZOSTAŁA DZIAŁALNOŚĆ

Plan wydatków 812.162,80 zł, wykonanie 811.897,80 zł – tj. 99,97% planu.

Poniesione wydatki dotyczą: zwrotu podatku akcyzowego zawartego w cenie oleju napędowego wykorzystywanego do produkcji rolnej w kwocie 795.979,12 zł, zakupu znaków pocztowych – 10.180,28 zł, wynagrodzenia pracownika – 5.738,40 zł,

II. Dział 600 – TRANSPORT I ŁĄCZNOŚĆ – plan – 8.790.389,26 zł, wykonanie – 8.012.703,56 zł – 91,15 % planu.

Rozdział 60004 – LOKALNY TRANSPORT ZBIOROWY – plan 388.820,33 zł, wykonanie 318.673,59 zł tj. 81,96 % planu. Wykonanie dotyczy dopłat do transportu zbiorowego na terenie gminy w tym dotacje od Wojewody – 279.419,39 zł, środki własne – 39.254,20 zł. Na niższe wykonanie wydatków ma wpływ wynik finansowy przedsiębiorstwa transportowego na poszczególnych liniach.

Rozdział 60014 – DROGI PUBLICZNE POWIATOWE

W okresie sprawozdawczym wydatkowano za zajęcie pasa drogowego na drogach powiatowych na plan 45.000,- zł, kwotę 44.869,74 zł, tj. 99,71%.

Rozdział 60016 – DROGI PUBLICZNE GMINNE

W okresie sprawozdawczym poniesiono wydatki bieżące w wysokości 311.927,14 zł, które stanowią 31,31% założonego planu. Na w/w kwotę wydatków składają się:

- zakup kruszywa betonowego – 17.761,20
- remonty dróg gminnych – 67.441,62 – w tym paragrafie została zaplanowana kwota 652,000,- zł na remont drogi w Zasiadałach – zadanie zostało wprowadzone do budżetu 2024r.
- odśnieżanie dróg – 38.637,-zł,
- bieżące utrzymanie dróg – 113.116,88 zł,
- dostawa kruszywa – 32.420,34 zł,
- koszenie poboczy – 10.295,10 zł,
- akty, wypisy, mapy i wznowienie granic dróg – 32.255,- zł,
- 1. wydatki majątkowe – zaplanowano w kwocie 6.225.731,- zł, wydatkowano 6.203.586,48 zł, w tym kwota 4.460.000,- zł to dotacje z Polskiego Ładu oraz 897.445,28 – dotacje z Funduszu Dróg Samorządowych, 250.00,- zł dotacje z Urzędu Marszałkowskiego i 596.141,20 to środki własne budżetu gminy.

Rozdział 60017 – DROGI WEWNĘTRZNE

III. Dział 710 – DZIAŁALNOŚĆ USŁUGOWA – plan – 10.100,-zł, wykonanie – 10.080,- zł – 99,80 % planu. W okresie sprawozdawczym poniesiono wydatki na opracowanie projektów decyzji o warunkach zabudowy według potrzeb mieszkańców.

IV. Dział 750 – ADMINISTRACJA PUBLICZNA – plan – 3.844.305,39 zł, wykonanie – 3.737.662,18 zł – 97,23 % planu.

Rozdział 75011 – URZĘDY WOJEWÓDZKIE

Wydatki tego rozdziału w 2023 roku wyniosły 131.572,46 zł, tj. 96,80 % założeń rocznych i dotyczą w szczególności wynagrodzeń i pochodnych od wynagrodzeń pracowników wykonujących zadania z zakresu administracji rządowej, tj.:

- wynagrodzenia i pochodne – 124.478,38 zł,
- zakup materiałów – 4.352,08 zł,
- ZFŚS – 2.742,-zł,

Na częściowe pokrycie wydatków do budżetu Gminy wpłynęła dotacja na zadania zlecone w kwocie 115.308,09 zł, pozostałe wydatki w kwocie 16.264,37 zł zostały zrealizowane ze środków własnych budżetu Gminy.

Rozdział 75022 – RADY GMIN

W okresie sprawozdawczym na obsługę Rady Gminy oraz na diety dla jej członków wypłacono kwotę 153.340,55 zł. Wydatki te stanowią 93,16 % zakładanego planu wynoszącego 164.600,- zł.

Rozdział 75023 – URZĘDY GMIN

Wydatki tego rozdziału za okres sprawozdawczy wyniosły 2.825.831,52 zł, tj. 98,07 % zakładanego planu, który wynosił 2.881.444,34 zł. Środki przeznaczone na:

- wynagrodzenia osobowe – 1.901.765,25 zł,
- dodatkowe wynagrodzenie roczne – 161.129,85 zł,
- pochodne od wynagrodzeń – 357.307,48 zł,
- wynagrodzenie bezosobowe – 6.000,- zł,
- zakup materiałów – 36.136,58, w tym:
 - akcesoria komputerowe – 2.213,61 zł,
 - środki czystości – 5.996,52 zł,
 - prenumerata czasopism fachowych – 4.621,01 zł,
 - materiały biurowe i druki – 13.494,88 zł,
 - pozostałe materiały- 9.810,56 zł,
 - artykuły spożywcze – 1.537,26 zł.
- zużycie gazu – 38.975,19 zł,
- zużycie wody – 1.037,66 zł,
- zużycie energii elektrycznej – 23.353,97 zł,
- badanie pracowników – 590,-zł,
- zakup usług – 186.462,13 zł,
 - wywóz nieczystości stałych i czyszczenie kanalizacji – 4.950,-zł,
 - licencje i programy – 39.912,84 zł,
 - przedłużenie licencji, utrzymywanie strony internetowej i inne usługi elektroniczne – 11.647,92 zł,
 - szkolenie i usługi w zakresie BHP – 6.000,-zł,
 - prowizje za prowadzenie rachunków w banku – 8.640,-zł,
 - usługa dotycząca pełnienia funkcji ABI i ochrony informacji niejawnych – 13.776,- zł,
 - pozostałe usługi – 6.666,23 zł,

Raport o stanie Gminy Miastków Kościelny 2023

- monitorowanie budynku – 1.497,52 zł,
- usługi pocztowe – 40.634,35 zł,
- serwis programów komputerowych – 42.202,10 zł,
- dzierżawa drukarek – 10.535,17 zł,
- opłaty za usługi internetowe, za usługi telekomunikacyjne telefonii komórkowej i stacjonarnej – 15.773,84 zł,
- delegacje pracowników – 17.722,90 zł,
- opłata komornicza i ubezpieczenie mienia – 5.116,96 zł,
- ZFŚS – 50.593,-zł,
- szkolenia pracowników – 5.816,-zł,
- składki na FEP – 917,88 zł,
- wpłaty na PPK – 12.241,06 zł.

Rozdział 75075 – PROMOCJA JEDNOSTEK SAMORZĄDU TERYTORIALNEGO

Zaplanowane wydatki w kwocie 168.465,-zł wykonano w 99,62 %, tj. kwota 167.818,48 zł, na którą składają się:

- zakup materiałów reklamowych i spożywczych – 28.649,44 zł,
- usługi w zakresie promocji Gminy – 89.169,04 zł, w tym: organizacja koncertu – 6.500,-zł, obsługa dożynek – 13.000,-zł, techniczna obsługa imprezy Spotkajmy się w Miastkowie – 32.164,50 zł, informacje w radiu, Internecie, i prasie – 25.142,50 zł, pozostałe usługi – 12.362,04 zł.

W ramach projektu zakupiono instrumenty muzyczne i umundurowanie dla orkiestry za kwotę – 32.500,-zł, organizacje występów i konkursu – 17.500,-zł

Rozdział 75095 – POZOSTAŁA DZIAŁALNOŚĆ

Wydatki tego rozdziału w okresie sprawozdawczym zaplanowane zostały w wysokości 493.878,96 zł, wydatkowano kwotę 459.099,17 zł, tj. 92,96 % na:

- diety sołtysów za udział w sesjach w 2023 r. – 48.000,-zł,
- wynagrodzenie agencyjno-prowizyjne – 39.660,92 zł,
- zakup paliwa do samochodów służbowych i materiałów – 28.964,- zł,
- usługa doradztwa podatkowego – 256.273,60 zł,
- przygotowanie Strategii Rozwoju Gminy – 12.915,- zł,
- pozostałe usługi – 36.683,58 zł
- składki członkowskie Gminy do Lokalnej Grupy Działania – Forum Powiatu Garwolińskiego – 2.316,50 zł,
- ubezpieczenia mienia – 9.924,- zł,
- przekazaną dotacją do Województwa Mazowieckiego na projekt „Regionalne partnerstwo samorządów Mazowsza” – 24.361,57 zł,

V. Dział 751 – URZĘDY NACZELNYCH ORGANÓW WŁADZY PAŃSTWOWEJ, KONTROLI I OCHRONY PRAWA ORAZ SĄDOWNICTWA – plan – 114.422,-zł, wydatkowano 114.422,- zł w tym z tytułu aktualizacji stałego rejestru wyborców wydatkowano 999,-zł oraz na przeprowadzenie wyborów do Sejmu i Senatu w dniu 15.10.2023r. – 113.423,-zł.

VI. Dział 754 – BEZPIECZEŃSTWO PUBLICZNE I OCHRONA PRZECIWPOŻAROWA - plan – 1.255.910,28 zł, wykonanie – 1.231.784,40 zł – 98,08 % planu.

Rozdział 75411 – KOMENDY POWIATOWE PAŃSTWOWEJ STRAŻY POZARNEJ – wydatkowano kwotę 10.000,- zł jako dotację dla PSP w Garwolinie na zakup średniego samochodu ratowniczo-gaśniczego.

Rozdział 75412 – OCHOTNICZE STRAŻE POŻARNE

Wydatki tego rozdziału w 2023 roku wyniosły 1.160.225,08zł, tj. 98,03 % założeń rocznych. Wykonanie wydatków bieżących to kwota 460.298,08zł.

Na powyższą kwotę składają się:

- dotacja celowa dla jednostek OSP – 54.110,-zł,
- wynagrodzenia bezosobowe i składki kierowców i komendanta – 41.947,35 zł,
- ekwiwalent za udział w działaniach ratowniczych – 39.983,31 zł,
- zakup materiałów eksploatacyjnych niezbędnych do utrzymania gotowości jednostek OSP – 57.953,76 zł,
- opłata za zużycie gazu i energii elektrycznej w budynkach strażnic – 51.879,57 zł,
- usługi remontowe – 142.903,60 zł,
- badania strażaków – 6.880,- zł,
- zakup usług pozostałych – 36.846,78 zł,
- usługi telekomunikacyjne – 295,26 zł,
- ubezpieczenia sprzętu i strażaków – 24.083,45 zł,
- szkolenie strażaków – 3.415,- zł.

Wydatki majątkowe wykonane w kwocie 699.927,-zł na zakup średniego samochodu ratowniczo-gaśniczego dla jednostki OSP w Woli Miastkowskiej

Rozdział 75495 – POZOSTAŁA DZIAŁALNOŚĆ

Zaplanowano kwotę 62.310,-zł, wydatkowano 61.559,32zł w tym na zakup materiałów – 18.149,32 zł, zakup usług – 43.410,00 zł.

VII. Dział 757 – OBSŁUGA DŁUGU PUBLICZNEGO - plan – 923.232,- zł, wykonanie – 916.325,88 zł – 99,25% planu. Na w/w kwotę składają się:

- odsetki od kredytów – 564.706,51 zł,
- odsetki od pożyczek – 351.619,37 zł.

VIII. Dział 758 – RÓŻNE ROZLICZENIA – plan 84.000,-zł, są to środki zaplanowane w ramach rezerwy ogólnej, wydatków w okresie sprawozdawczym nie dokonano.

IX. Dział 801 – OŚWIATA I WYCHOWANIE – plan – 11.865.273,28 zł, wykonanie – 11.437.561,37 zł – 96,40 % planu, w tym wydatki majątkowe plan 150.000,- zł, wykonanie – 149.998,50 zł.

Jednym z zadań własnych Gminy o charakterze obligatoryjnym jest finansowanie oświaty. Na wykonanie zadań w dziale 801 w 2023 roku wydatkowano kwotę

Raport o stanie Gminy Miastków Kościelny 2023

11.437.561,37 zł, co stanowi 26,11 % ogólnej kwoty wydatków budżetu. Jest to największa pozycja wydatków budżetu.

Powyższe wydatki finansowane są głównie z subwencji oświatowej. W 2023 roku subwencja ta wynosiła 7.043.691,-zł, dotacje na przedszkole i oddziały przedszkolne – 244.864,09 zł, opłaty za przedszkole – 62.501,50 zł, dotacja na projekty w Przedszkolu i Szkole – 14.161,92 zł, dotacja na podręczniki – 54.722,71 zł, dotacja Poznaj Polskę – 120.000,- zł, dotacje majątkowe – 74.000,- zł. Pozostała kwota wydatków – 3.823.620,15 zł została sfinansowana ze środków własnych Gminy. Subwencja oświatowa i pozostałe wpływy zabezpieczyły więc wydatki na oświatę w 66,57 %.

Plan wydatków działu 801 – OŚWIATA I WYCHOWANIE został wykonany w 96,40 % i był realizowany przez 3 szkoły podstawowe i 1 przedszkole.

Rozdział 80101 – SZKOŁY PODSTAWOWE

Wykonanie budżetu szkół podstawowych wynosi 7.001.725,35 zł na zakładany plan 7.218.472,73 zł, co stanowi 97%. Wydatki w poszczególnych paragrafach przedstawiają się następująco:

- dotacje dla N.S.P w Brzegach – 1.286.311,40 zł,
- nagrody i wydatki osobowe niezaliczane do wynagrodzeń – 212.852,78 zł,
- nagrody dla nauczycieli – 45.000,-zł,
- wynagrodzenia osobowe obsługi szkół – 688.468,12 zł,
- dodatkowe wynagrodzenie roczne obsługi szkół – 45.771,76 zł,
- składki ZUS i FP – 777.591,10 zł,
- zakupy materiałów – 41.162,16 zł,
- zakup pomocy dydaktycznych i książek – 17.500,- zł,
- zużycie energii, gazu i wody – 216.616,88 zł,
- usługi zdrowotne – 1.594,-zł
- pozostałe usługi – 81.244,- zł,
- opłaty za Internet i telefony stacjonarne – 3.207,05 zł,
- podróże służbowe – 1.746,85zł,
- ubezpieczenia budynków szkół i mienia – 5.779,40 zł,
- odpisy na ZFŚS – 181.341,-zł,
- wpłaty na PPK finansowane przez podmiot zatrudniający – 12.889,54 zł,
- wynagrodzenia nauczycieli – 3.288.672,03 zł,
- dodatkowe wynagrodzenia nauczycieli – 271.632,83 zł,

Wydatki ogółem w poszczególnych szkołach to:

- **PSP Miastków – 2.920.742,94 zł**, w tym:
 - wynagrodzenia pracowników – 2.286.561,29 zł,
 - pochodne od wynagrodzeń – 388.589,07zł,
 - odpisy na ZFŚS – 91.523,- zł,
 - pozostałe wydatki – 154.069,58 zł,
- **PSP Zgórze – 1.630.451,97 zł**, w tym:
 - wynagrodzenia pracowników – 1.268.317,29 zł,
 - pochodne od wynagrodzeń – 213.369,93 zł,

Raport o stanie Gminy Miastków Kościelny 2023

- odpisy na ZFŚS – 50.204,-zł,
- pozostałe wydatki – 98.560,75 zł.

- **PSP Zwola – 1.320.349,59 zł**, w tym:
 - wynagrodzenia pracowników – 997.518,94 zł,
 - pochodne od wynagrodzeń – 175.632,10 zł,
 - odpisy na ZFŚS – 39.614,-zł,
 - pozostałe wydatki – 107.584,55 zł.

Rozdział 80103 – ODDZIAŁY PRZEDSZKOLNE W SZKOŁACH PODSTAWOWYCH

Plan wydatków 634.395,08 zł, wykonanie 612.972,76 zł tj. 96,62 %. Wydatki w klasach „0” szkół podstawowych to :

- nagrody i wydatki niezaliczane do wynagrodzeń – 36.975,26 zł,
- wynagrodzenia i pochodne od wynagrodzeń – 555.599,22 zł,
- odpisy na ZFŚS – 19.351,-zł.
- wpłaty na PPK finansowane przez podmiot zatrudniający – 1.047,28zł,
- wydatki na realizowany projekt – 45.228,07

Rozdział 80104 – PRZEDSZKOLA

Zaplanowano wydatki majątkowe w kwocie 252.000,- zł – wydatkowano kwotę 171.590,85 zł na rozbudowę Publicznego Przedszkola w Miastkowie Kościelnym. Wydatki bieżące tego rozdziału wynoszą 1.500.288,17 zł, tj. 97,03 % założeń rocznych i dotyczą wydatków ponoszonych na:

- wynagrodzenia i pochodne od wynagrodzeń – 1.297.906,45 zł,
- zakup materiałów biurowych, środków czystości – 9.936,43 zł,
- zakup usług remontowych – 2.435,40
- opłaty za zużycie energii, gazu i wody – 54.154,40zł,
- zakup usług zdrowotnych – 240,-zł,
- zakup usług pozostałych – 11.772,45 zł,
- uczęszczanie dzieci do przedszkoli poza terenem gminy Miastków Kościelny – 68.512,48 zł,
- opłaty za rozmowy telefoniczne – 1.257,43 zł,
- ubezpieczenie mienia – 1.875,13 zł,
- odpisy na ZFŚS – 52.198,- zł,
- wydatki majątkowe – dotyczące rozbudowy Publicznego Przedszkola w Miastkowie Kościelnym etap I – 171.590,85 zł.

Rozdział 80107 – ŚWIETLICE SZKOLNE

Wydatki tego rozdziału wynoszą 296.553,77 zł, na plan 305.940,11,- zł, co stanowi 96,93% planu i przedstawia się następująco:

- wynagrodzenia i pochodne od wynagrodzeń – 285.149,95zł,
- odpisy na ZFŚS – 10.066,- zł,
- wpłaty na PPK – 1.337,82 zł.

Rozdział 80113 – DOWOŻENIE UCZNIÓW DO SZKÓŁ

Raport o stanie Gminy Miastków Kościelny 2023

W okresie sprawozdawczym zaplanowano wydatki w kwocie 246.573,71 zł, zrealizowano w 98,32 %, tj. dowóz uczniów do szkoły i zwrot za dowóz uczniów niepełnosprawnych – 242.430,95 zł.

Rozdział 80146 – DOKSZTAŁCANIE I DOSKONALENIE NAUCZYCIELI

W ramach tego rozdziału poniesiono wydatki w wysokości 19.803,50 zł, tj. 57,43 % zakładanego planu - za szkolenia nauczycieli.

Rozdział 80150 - REALIZACJA ZADAŃ WYMAGAJĄCYCH STOSOWANIA SPECJALNEJ ORGANIZACJI NAUKI I METOD PRACY DLA DZIECI I MŁODZIEŻY W SZKOŁACH PODSTAWOWYCH – plan wydatków 420.533,-zł, wykonanie 420.533,- zł, tj. 100 % planu.

Na powyższą kwotę składają się:

- dotacja dla Niepublicznej Szkoły Podstawowej w Brzegach – 202.000,- zł,
- wynagrodzenia i pochodne od wynagrodzeń – 211.478,- zł,
- zakup środków czystości, materiałów biurowych, wyposażenia – 2.300,- zł,
- opłaty za energię – 3.855,-zł,
- zakup usług pozostałych – 900,- zł.

Wydatki poniesione z rozdziału 80150 dotyczą wydatków płacowych i rzeczowych księgowych procentowo.

Rozdział 80153 – ZAPEWNIENIE UCZNIOM PRAWA DO BEZPŁATNEGO DOSTĘPU DO PODRĘCZNIKÓW, MATERIAŁÓW EDUKACYJNYCH LUB MATERIAŁÓW ĆWICZENIOWYCH – w tym rozdziale zaplanowano środki w kwocie 56.663,02 zł na zakup podręczników, materiałów edukacyjnych lub materiałów ćwiczeniowych - wydatkowano kwotę – 54.722,71 zł.

Rozdział 80195 – POZOSTAŁA DZIAŁALNOŚĆ – wydatki tego rozdziału wynoszą 1.116.940,31 zł, tj. 97,10 % planu wynoszącego – 1.150.005,- zł. Są to wydatki poniesione na:

- zapomogi zdrowotne dla nauczycieli – 14.214,33 zł
- stołówkę gminną – 726.340,81 zł,
- pozostałe wydatki rzeczowe, usługi i szkolenia – 226.386,67 zł,
- wydatki na remont w Publicznej Szkole Podstawowej w Miastkowie Kościelnym – 149.998,50 zł, ze środków dotacji oraz 74.000,- zł ze środków własnych – 75.998,50 zł.

X. Dział 851 – OCHRONA ZDROWIA – plan – 70.841,66 zł, wykonanie – 52.307,03 zł – 73,84% planu.

Rozdział 85153 – ZWALCZANIE NARKOMANII

Zaplanowano wydatki w kwocie 7.679,-zł wydatkowano 2.640,- zł.

Rozdział 85154 – PRZECIWDZIAŁANIE ALKOHOLIZMOWI – plan wydatków 63.171,66 zł, wykonanie 49.667,03 zł, tj. 78,62 %, w tym diety członków GKRPA 31.816,28 zł, zakup usług – 5.974,- zł, zakup materiałów – 8.686,75 zł, szkolenie – 3.190,-zł.

Niewykorzystana kwota z tytułu wpłat zostanie wprowadzona do budżetu gminy 2024 r. na w/w wydatki.

XI. Dział 852 – POMOC SPOŁECZNA – plan – 1.012.127,77 zł, wykonanie – 952.485,02 zł to jest 94,11 % planu.

Rozdział 85202 – DOMY POMOCY SPOŁECZNEJ – plan wydatków – 297.435,53 zł, z tego kwotę 294.449,97 zł wydatkowano za pobyt podopiecznych w domach pomocy społecznej, to stanowi 99,00 % planu.

Rozdział 85205 – ZADANIA W ZAKRESIE PRZEMOCY W RODZINIE – plan wydatków - 1564,56 zł, z tego kwotę 1.564,56 zł wydatkowano na zakup licencji na oprogramowanie do obsługi Zespołów Interdyscyplinarnych.

Rozdział 85213 – SKŁADKI NA UBEZPIECZENIE ZDROWOTNE OPŁACANE ZA OSOBY POBIERAJĄCE NIEKTÓRE ŚWIADCZENIA Z POMOCY SPOŁECZNEJ, NIEKTÓRE ŚWIADCZENIA RODZINNE ORAZ ZA OSOBY UCZESTNICZĄCE W ZAJĘCIACH W CENTRUM INTEGRACJI SPOŁECZNEJ

W okresie sprawozdawczym opłacono składki na ubezpieczenie zdrowotne za osoby pobierające zasiłki stałe w wysokości 7.124,57 zł, które w stosunku do planu wynoszą 99,99%.

Rozdział 85214 – ZASIŁKI I POMOC W NATURZE ORAZ SKŁADKI NA UBEZPIECZENIA EMERYTALNE I RENTOWE

W 2023 roku poniesiono wydatki na wypłatę zasiłków w łącznej wysokości 26.900,- zł, co stanowi 84,33 % planu. Na w/w wydatki składają się:

- zasiłki celowe i celowe specjalne dla 37 rodzin z terenu Gminy sfinansowane ze środków własnych Gminy – 14.048,-zł,
- zasiłki okresowe dla 3 rodzin sfinansowane z dotacji celowej na realizację zadań własnych oraz ze środków własnych Gminy – 3.452,-zł.

Rozdział 85216 – ZASIŁKI STAŁE – zaplanowano kwotę 79.166,-zł, wydatkowano 79.165,08 zł na zasiłki stałe dla 11 podopiecznych sfinansowane z dotacji na realizację zadań własnych tj. 100 % planu.

Rozdział 85219 – OŚRODKI POMOCY SPOŁECZNEJ

W ramach zadań własnych poniesiono wydatki na funkcjonowanie GOPS w kwocie 444.150,32 zł, na plan 485.763,99 zł. Ze środków własnych budżetu Gminy wydatkowano kwotę 347.757,32 zł, tj.:

- dofinansowanie zakupu okularów i odzieży – 1.757,30 zł,
- wynagrodzenia i pochodne od wynagrodzeń – 308.907,01 zł,
- zakup materiałów biurowych i wyposażenia – 2.707,58 zł,
- zakup usług zdrowotnych – 1.050,-zł.
- zwrot za jazdy lokalne w terenie pracowników socjalnych i szkolenia pracowników – 8.205,03 zł,
- rozmowy telefoniczne – 720,28 zł,
- usługa dotycząca pełnienia funkcji IOD – 4.428,-zł

Raport o stanie Gminy Miastków Kościelny 2023

- usługi pocztowe i opłaty bankowe, dzierżawa drukarek, przedłużenie licencji na oprogramowanie – 15.393,59 zł,
- ubezpieczenie mienia – 615,-zł,
- wpłaty na PPK finansowane przez podmiot zatrudniający – 3.973,53 zł.

Środki otrzymane w ramach dotacji celowej na dofinansowanie zadań własnych w wysokości 96.393,-zł przeznaczono na wynagrodzenia i pochodne od wynagrodzeń pracowników GOPS, odpisy na ZFŚS oraz wpłaty na PPK finansowane przez podmiot zatrudniający.

Rozdział 85220 - JEDNOSTKI SPECJALISTYCZNEGO PORADNICTWA, MIESZKANIA CHRONIONE I OŚRODKI INTERWENCJI KRYZYSOWEJ – wydatkowano kwotę 2.350,-zł na pokrycie kosztów pobytu podopiecznego w schronisku na plan 2.500,-zł tj. 94,36%.

Rozdział 85228 – USŁUGI OPIEKUŃCZE I SPECJALISTYCZNE USŁUGI OPIEKUŃCZE – plan wydatków 18.245,- zł, wydatkowano 15.138,09 zł, co stanowi 82,97 % planu.

Rozdział 85230 – POMOC W ZAKRESIE DOŻYWIANIA

Wydatki tego rozdziału: plan – 85.176,- zł, wykonanie – 78.517,- zł, tj. 92,18 % planu, w tym z tytułu realizacji programu wieloletniego „Pomoc państwa w zakresie żywienia” w ramach którego sfinansowano wyżywienie dla 100 uczniów z terenu Gminy, w tym ze środków własnych – 22.391,70 zł i z dotacji – 56.125,30 zł.

Rozdział 85295 – POZOSTAŁA DZIAŁALNOŚĆ – plan – 3.251,69 zł, wykonanie – 3.125,43 zł, co stanowi 96,12% planu – wydatkowano na refundację podatku VAT za dostarczane paliwo gazowe w 2023r.

XII. Dział 853 – OPIEKA SPOŁECZNA plan – 741.120,70 zł, wykonanie – 740.869,66 zł – 99,97 % planu.

Rozdział 85322 – FUNDUSZ PRACY – plan – 1.939,70 zł, wykonanie – 1.875,- zł, co stanowi 96,67% planu.

Rozdział 85395 – POZOSTAŁA DZIAŁALNOŚĆ

Wydatki tego rozdziału wynoszą 738.994,66 zł, tj. 99,97 % planu wynoszącego – 739.181,- zł. Są to wydatki poniesione na:

- dodatek węglowy – 15.299,80 zł,
- dodatek dla gospodarstw domowych z tytułu wykorzystania niektórych źródeł ciepła – 4.080,- zł,
- dodatek elektryczny – 1.500,- zł.
- wynagrodzenie z tytułu obsługi sprzedaży węgla – 16.569,95 zł,
- zakup węgla – 554.633,13 zł,
- dystrybucja węgla – 146.911,78 zł.

XIII. Dział 854 – EDUKACYJNA OPIEKA WYCHOWAWCZA – plan – 80.695,- zł, wykonanie – 46.078,05 zł – 57,10 % planu.

Rozdział 85412 – KOLONIE I OBOZY ORAZ INNE FORMY WYPOCZYNKU

- dzieci i młodzieży szkolnej – plan 10.000,- zł, wydatkowano 9.000,- zł – dofinansowanie Białej Szkoły.

Rozdział 85415 – POMOC MATERIALNA DLA UCZNIÓW - plan 70.695,- zł, wykonanie 37.078,05 zł tj. 52,45 % planu. Niskie wykonanie spowodowane jest wydaniem decyzji odmownych z powodu przekroczenia kryterium dochodowego oraz niedostarczeniem przez świadczeniobiorców faktur na kwotę przyznanych stypendiów.

XIV. Dział 855 – RODZINA – zaplanowano kwotę 2.427.877,18 zł, wydatkowano 2.389.810,28 zł, co stanowi 98,43 %.

Rozdział 85502 – ŚWIADCZENIA RODZINNE, ORAZ SKŁADKI NA UBEZPIECZENIA EMERYTALNE I RENTOWE Z UBEZPIECZENIA SPOŁECZNEGO

Wydatki w zakresie wypłat świadczeń rodzinnych w okresie sprawozdawczym wyniosły 1.767.113,20 zł i stanowią 99,52 % planu, w tym 29.324,94 zł z zadań własnych.

Na powyższe wykonanie wydatków w tym rozdziale składają się następujące wydatki:

- wypłata 5646 świadczeń rodzinnych na kwotę 1.472.947,91 zł,
- wypłata 37 jednorazowych zapomóg z tytułu urodzenia dziecka – 37.000,- zł,
- wypłata 138 świadczeń z funduszu alimentacyjnego dla 9 rodzin – 67.271,25 zł,
- wypłata 1 świadczenia „Za życiem” w kwocie 4.000,- zł,
- składki na ubezpieczenia emerytalne i rentowe świadczeniobiorców – 109.920,78 zł,
- wynagrodzenia wraz z pochodnymi pracownika obsługującego świadczenia – 70.238,96 zł,
- zakupy – 1.417,38 zł,
- usługi – 3.817,92 zł,
- szkolenia – 499,- zł,

Rozdział 85503 – KARTA DUŻEJ RODZINY – plan 1.298,- zł, wykonany w 100 % - zakup materiałów – 1.298,- zł

Rozdział 85504 – WSPIERANIE RODZINY – plan wydatków 53.096,91 zł, z tego kwotę 45.417,14 zł wydatkowano na:

- wynagrodzenia i pochodne dla asystenta rodziny – 41.710,48 zł,
- zwrot za jazdy lokalne i szkolenia asystenta rodziny – 3.706,66 zł.

Rozdział 85508 – RODZINY ZASTĘPCZE – plan wydatków 80.060,- zł, wydatkowano 80.026,32 zł za pobyt dzieci w rodzinie zastępczej tj. 99,96%

Rozdział 85513 – SKŁADKI NA UBEZPIECZENIE ZDROWOTNE OPŁACANE ZA OSOBY POBIERAJĄCE NIEKTÓRE ŚWIADCZENIA RODZINNE, ZGODNIE Z PRZEPISAMI USTAWY O ŚWIADCZENIACH RODZINNYCH ORAZ ZA OSOBY POBIERAJĄCE ZASIŁKI DLA OPIEKUNÓW, ZGODNIE Z PRZEPISAMI USTAWY

Z DNIA 04.04.2014R. O USTALENIU I WYPŁACIE ZASIŁKÓW DLA OPIEKUNÓW - plan 11.968,-zł, wydatkowano – 11.633,27 zł na składki zdrowotne od świadczeniobiorców.

Rozdział 85516 – SYSTEM OPIEKI NAD DZIEĆMI W WIEKU DO 3 LAT – zaplanowano wydatki w kwocie 505.782,- zł, wydatkowano – 484.322,35 zł na funkcjonowanie Publicznego Żłobka w Miastkowie Kościelnym w tym:

- płace i pochodne – 404.710,64 zł,
- zakup materiałów – 5.582,55 zł,
- zakup żywności – 41.758,- zł,
- zakup energii – 13.407,68 zł,
- zakup usług pozostałych – 6.448,88 zł,
- telefony – 639,60 zł,
- pozostałe usługi – 46,- zł,
- ubezpieczenia – 727,-zł,
- ZFŚS – 10.732,-zł,
- szkolenie – 270,-zł

XV. Dział 900 – GOSPODARKA KOMUNALNA I OCHRONA ŚRODOWISKA - plan – 4.972.743,26 zł, wykonanie – 4.585.466,67 zł – 92,21 % planu, w tym wydatki majątkowe – 2.551.553,16 zł i wydatki bieżące – 2.033.913,51 zł.

Rozdział 90002 – GOSPODARKA ODPADAMI

W tym rozdziale została zaplanowana kwota 1.275.000,-zł na gospodarowanie odpadami komunalnymi, w 2023 r. wydatkowano 1.111.527,90 zł, tj. 87,18 % planu, w tym zapłata za wywóz odpadów komunalnych – 961.701,12 zł, obsługa – 149.826,78 zł.

Rozdział 90003 – OCZYSZCZANIE MIAST I WSI

W rozdziale tym poniesiono wydatki w kwocie 478.416,- zł, tj. 97,51 % planów rocznych, tj.:

- materiały i wyposażenie – 23.387,87,- zł,
- zużycie energii elektrycznej i wody w oczyszczalni – 339.937,66 zł,
- usługi remontowe – 3.667,22 zł,
- pozostałe usługi – 97.858,31 zł,
- połączenia telefoniczne na przepompowniach – 1.664,63 zł,

Rozdział 90004 – UTRZYMANIE ZIELENI W MIASTACH I GMINACH – wydatkowano 1.053,21 zł na zakup sadzonek.

Rozdział 90005 – OCHRONA POWIETRZA ATMOSFERYCZNEGO I KLIMATU – zaplanowano i wydatkowano 27.656,52 zł z tytułu dotacji z programu „Czyste Powietrze”, w tym:

- wynagrodzenia i pochodne od wynagrodzeń – 11.502,75 zł,
- zakup materiałów – 16.153,77 zł,

Środki te zostaną zrefundowane dotacją z WFOŚiGW na podstawie porozumienia.

Rozdział 90013- SCHRONISKA DLA ZWIERZĄT – za odłowienie bezpiecznych psów zaplanowano kwotę 43.500,- zł, wydatkowano – 43.042,40,- zł. tj.: 98,95%

Rozdział 90015 – OŚWIETLENIE ULIC, PLACÓW I DRÓG – w ramach tego rozdziału finansowane jest oświetlenie uliczne przy drogach gminnych i powiatowych oraz jego konserwacja i modernizacja.

W 2023 roku wydatkowano kwotę 297.234,16 zł na plan 331.670,74 zł, tj. 99,38 %.

Wykonane wydatki bieżące w tym rozdziale to:

- zakup materiałów – 4.714,83 zł
- zużycie energii – 205.031,78 zł,
- konserwacja oświetlenia ulicznego – 24.993,54zł,
- zakup usług – 17.494,01 zł,
- wymiana lamp oświetlenia ulicznego – 329.602,17 zł – wydatki majątkowe.

Rozdział 90026 – POZOSTAŁE DZIAŁANIA – związane z gospodarką odpadów – plan wydatków 60.000,-zł wykonany w kwocie 42.013,-zł, za odbiór azbestu – 26.399,47 zł oraz za odbiór folii rolniczej – 15.613,63 zł.

Rozdział 90095 – POZOSTAŁA DZIAŁALNOŚĆ – plan wydatków 2.448.100,- zł, wykonanie w 92,60 %, tj. 2.266.821,52 zł w tym 2.221.950,99 zł to wydatki majątkowe.

Wydatki w tym rozdziale to:

- zakup materiałów – 650,72 zł,
- zakup usług – 33.125,13 zł,
- opłaty za korzystanie ze środowiska oraz na użytkowanie gruntów na cele nierolnicze – 11.094,68 zł,
- wydatki inwestycyjne – 2.221.950,99 zł – w tym wydatki na zadanie „Zwiększenie atrakcyjności miejscowości Miastków Kościelny – 2.094.228,99 zł tj.: rozbudowa Przedszkola i parkingu przy kościele oraz budowa i zagospodarowanie placu zabaw w Miastkowie Kościelnym – 127.722,-zł.

XVI. Dział 921 – KULTURA I OCHRONA DZIEDZICTWA NARODOWEGO – plan – 821.028,06 zł, wykonanie – 799.092,43 zł – 97,33 % planu. W tym wykonane wydatki inwestycyjne – 345.962,09 zł, na plan 354.487,13 zł.

Wydatki w poszczególnych rozdziałach tego działu to:

Rozdział 92109 – DOMY I OŚRODKI KULTURY, ŚWIETLICE I KLUBY – plan – 521.028,06 zł, wykonanie – 499.092,43 zł, tj. 95,79 % w tym wydatki majątkowe to kwota 345.962,09 zł.

Wydatki tego rozdziału to:

- zakup materiałów do świetlicy w Kujawach – 20.882,10 zł
- zakup wyposażenia do świetlicy w Brzegach – 4.328,93 zł,
- zakup wyposażenia do świetlicy w Zwoli – 4.314,02 zł,
- zakup materiałów do świetlicy wiejskiej w Miastkowie Kościelnym – 12.073,33
- zużycie energii, gazu i wody w świetlicach – 15.527,51 zł,
- prace remontowe w świetlicy wiejskiej w Starym Miastkowie – 14.868,44 zł,

Raport o stanie Gminy Miastków Kościelny 2023

- remont świetlicy wiejskiej w Oziemkówce – 23.689,-zł,
- obróbki blacharskie w Kujawach – 3.321,-zł,
- wykonanie wiaty przy świetlicy wiejskiej w Starym Miastkowie – 9.999,-zł,
- zagospodarowanie terenu przy świetlicy wiejskiej w Przykorach – 29.324,71zł,
- zagospodarowanie terenu przy świetlicy wiejskiej w Woli Miastkowskiej – 10.000,- zł,
- zakup kosiarki do Zgórza – 20.000,-zł
- wykonanie instalacji gazowej i wodno-kanalizacyjnej w Glinkach – 14.400,- zł,
- zakup usług pozostałych – 4.811,24 zł,
- zagospodarowanie terenu przy świetlicy wiejskiej w Kruszówce – 16.728,- zł,
- budowa i zagospodarowanie placu zabaw w Brzegach – 35.847,-zł,
- wykonanie kostki brukowej przy świetlicy wiejskiej w Zgórzu – 21.140,- zł,
- modernizacja budynku świetlicy wiejskiej w Zwoli Poduchownej – 237.847,09

Rozdział 92116 – BIBLIOTEKI

W rozdziale tym zaplanowano dotację w kwocie 280.000,-zł na funkcjonowanie GBP, przekazano kwotę 280.000,-zł, tj. 100% planu, oraz zaplanowano dotację celową w kwocie 20.000,- zł, wydatkowano 20.000,- zł.

XVII. Dział 926 – KULTURA FIZYCZNA I SPORT – plan – 755.030,- zł, wykonanie – 615.247,44 zł – 81,49 % planu, w tym wydatki majątkowe – 426.177,-zł, na niższe wykonanie wydatków ma wpływ zadanie Modernizacja boiska sportowego w Miastkowie Kościelnym, które będzie realizowane w 2024r.

Rozdział 92601 – OBIEKTY SPOROTOWE – plan wydatków 582.200,- zł, wykonanie 442.511,59 zł, tj. 76,01 %. Na w/w składają się wydatki bieżące związane z funkcjonowaniem boiska „ORLIK” w Miastkowie Kościelnym:

- zakup materiałów – 363,50 zł,
- zużycie energii elektrycznej – 15.602,09 zł,
- telefonia komórkowa – 369,- zł.

Z zaplanowanych wydatków inwestycyjnych w kwocie 564.500,- zł wydatkowano 426.177,- zł, w tym: za projekt techniczny pod budowę hali sportowej w Miastkowie Kościelnym – 159.777,- zł, modernizację boiska sportowego I etap – 266.400,- zł.

Rozdział 92605 – ZADANIA W ZAKRESIE KULTURY FIZYCZNEJ I SPORTU – zaplanowano środki w kwocie 162.830,-zł, wydatkowano 162.798,65 zł, tj. 99,98% planu.

Wydatki w tym rozdziale:

- przelane dotacje do klubu WILGA – 151.600,-zł,
- przelane dotacje do klubu LAGUNA – 9.968,65 zł,
- wydatki za sędziowanie meczu – 1.230,-zł.

Rozdział 92695 – POZOSTAŁA DZIAŁALNOŚĆ – wydatkowano 9.937,20 zł na projekt „Umiem pływać”.

Raport o stanie Gminy Miastków Kościelny 2023

W 2023 roku następujące jednostki budżetowe Gminy Miastków Kościelny posiadały wyodrębnione rachunki dochodów:

- Publiczne Przedszkole w Miastkowie Kościelnym,
- Publiczna Szkoła Podstawowa im. Leona Wyczółkowskiego w Miastkowie Kościelnym,
- Publiczna Szkoła Podstawowa w Zgórzu,
- Publiczna Szkoła Podstawowa im. Marii Kownackiej w Zwoli,
- Stołówka Gminna w Miastkowie Kościelnym,
- Publiczny Żłobek w Miastkowie Kościelnym.

2. Urząd Gminy Miastków, jednostki pomocnicze i jednostki organizacyjne

2.1. Struktura organizacyjna Urzędu Gminy Miastków Kościelny

W skład Urzędu wchodzi następujące komórki organizacyjne:

- Wójt - (1 etat),
- Z-ca Wójta - (0,5 etatu),
- Sekretarz Gminy – (0,5 etatu),
- Skarbnik Gminy - (1 etat),
- Referat finansowy:
 - a) ds. księgowości budżetowej - 2 stanowiska (2 etaty),
 - b) księgowość – 4 stanowiska (3 etaty),
 - c) ds. płac i rozliczeń – 1 stanowisko (1 etat),
- Referat ds. rolnictwa, podatków i opłat:
 - a) ds. wymiaru podatków i opłat - kierownik referatu - 1 stanowisko (1 etat),
 - b) ds. księgowości podatkowej - 3 stanowiska (2 etat),
 - c) ds. działalności gospodarczej - 1 stanowisko (0,5 etatu),
- Referat ds. organizacyjno–kadrowych:
 - a) ds. organizacyjno- kadrowych - 1 stanowisko (1 etat),
 - b) ds. obsługi kancelaryjnej - 1 stanowisko (1 etat),
 - c) ds. obsługi sekretariatu - 1 stanowisko (1 etat)
 - d) ds. obsługi organów Gminy - 1 stanowisko (0,5 etatu),
- Referat ds. inwestycji, ochrony środowiska i gospodarki komunalnej:
 - a) ds. ochrony środowiska i leśnictwa - 1 stanowisko (1 etat),
 - b) ds. gospodarki mieniem komunalnym, drogownictwa i planowania przestrzennego - 1 stanowisko (1 etat),
 - c) ds. koordynacji projektów inwestycyjnych, rozwoju infrastruktury i zamówień publicznych - 2 stanowisko (2 etaty),
- Samodzielne stanowiska pracy:
 - a) informatyk - (0,5 etatu),
 - b) radca prawny - (0,5 etatu),
 - c) pełnomocnik ds. informacji niejawnych
 - d) ds. obronnych, zarządzania kryzysowego i obrony cywilnej - (0,5 etatu),
 - e) sprzątaczką – 1 stanowisko (1 etat),
 - f) robotnik gospodarczy – 3 stanowiska (3 etaty),
 - g) konserwator urządzeń kanalizacyjnych – 1 stanowisko (1 etat),
- Urząd Stanu Cywilnego:
 - a) Kierownik USC 1 stanowisko (1 etat),
 - b) Z-ca Kierownika USC 1 stanowisko (0,2 etatu).

2.2. Jednostki Pomocnicze Gminy

- Sołectwa Brzegi,
- Sołectwa Glinki,
- Sołectwa Miastków Kościelny,
- Sołectwa Kruszówka,
- Sołectwa Kujawy,
- Sołectwa Oziemkówka,
- Sołectwa Przykory,
- Sołectwa Ryczyska,
- Sołectwa Stary Miastków,
- Sołectwa Wola Miastkowska,
- Sołectwa Zabruzdy,
- Sołectwa Zabruzdy-Kolonia,
- Sołectwa Zasiadały,
- Sołectwa Zgórze,
- Sołectwa Zwola,
- Sołectwa Zwola Poduchowna.

Podział Gminy Miastków Kościelny na sołectwa

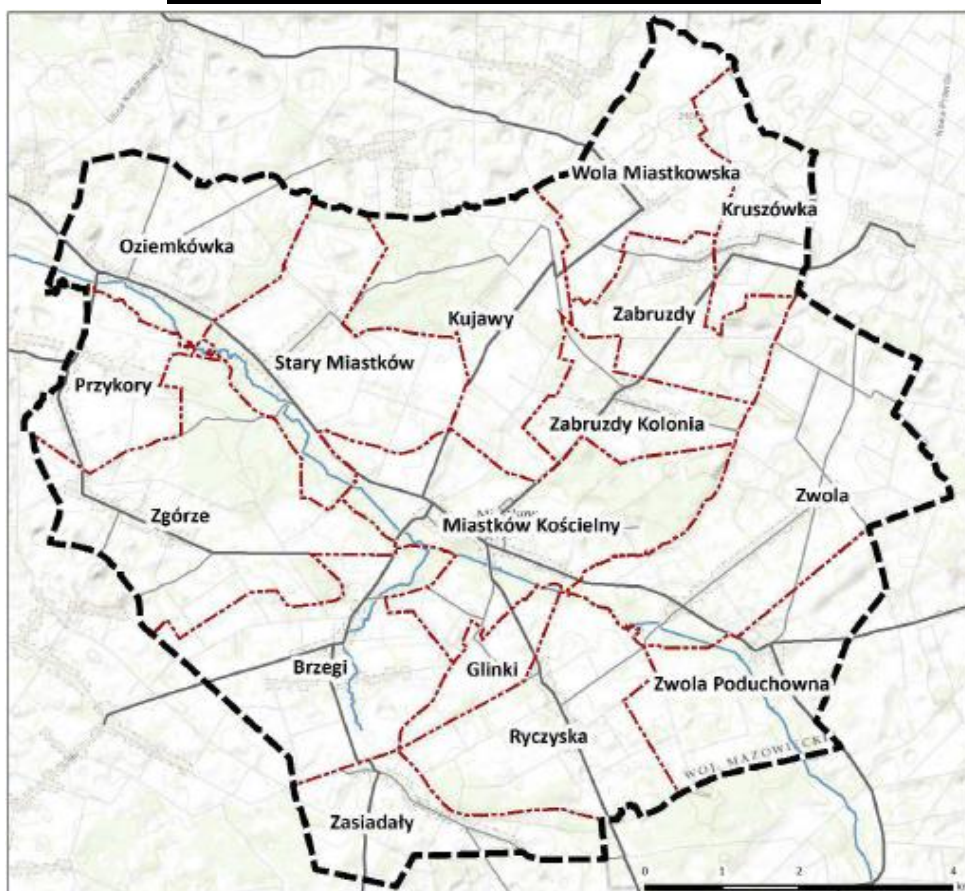

Źródło: Studium uwarunkowań i kierunków zagospodarowania przestrzennego Gminy Miastków Kościelny

2.3. Jednostki Organizacyjne Gminy

- Urząd Gminy w Miastkowie Kościelnym,
- Gminny Ośrodek Pomocy Społecznej w Miastkowie Kościelnym,
- Stołówka Gminna w Miastkowie Kościelnym,
- Publiczna Szkoła Podstawowa im. Leona Wyczółkowskiego w Miastkowie Kościelnym,
- Publiczna Szkoła Podstawowa im. Marii Kownackiej w Zwoli,
- Publiczna Szkoła Podstawowa w Zgórzu,
- Publiczne Przedszkole w Miastkowie Kościelnym,
- Publiczny Żłobek w Miastkowie Kościelnym.

3. Opis najważniejszych działań podejmowanych w 2023 r.

3.1. Oświata

Bazę oświatowo-wychowawczą w Gminie Miastków Kościelny stanowią:

- Szkoła Podstawowa im. Leona Wyczółkowskiego w Miastkowie Kościelnym,
- Szkoła Podstawowa im. Marii Kownackiej w Zwoli,
- Szkoła Podstawowa w Zgórzu,
- Niepubliczna Szkoła Podstawowa w Brzegach,
- Publiczne Przedszkole w Miastkowie Kościelnym,
- Publiczny Żłobek w Miastkowie Kościelnym.

Liczba uczniów w poszczególnych latach

Rok szkolny 2017/2018	637 uczniów (w tym 37 – Brzegi)
Rok szkolny 2018/2019	650 uczniów (w tym 50 – Brzegi)
Rok szkolny 2019/2020	621 uczniów (w tym 50 – Brzegi)
Rok szkolny 2020/2021	638 uczniów (w tym 62 – Brzegi)
Rok szkolny 2021/2022	673 uczniów (w tym 68 – Brzegi)
Rok szkolny 2022/2023	656 uczniów (w tym 71 – Brzegi)
Rok szkolny 2023/2024	645 uczniów (w tym 65 – Brzegi)

Źródło danych: Urząd Gminy w Miastkowie Kościelnym

Liczba uczniów w poszczególnych klasach w roku szkolnym 2023/2024 przedstawia się następująco:

PSP Miastków

Kl. 0	39 (0a – 21; 0b – 18)
Kl. I	35 (Ia – 17; Ib – 18)
Kl. II	24
Kl. III	36 (IIIa – 17; IIIb – 19)
Kl. IV	21
Kl. V	29 (Va – 15; Vb – 14)
Kl. VI	39 (VIa – 19; VIb – 20)
Kl. VII	19
Kl. VIII	19
RAZEM	261

Źródło danych: Urząd Gminy w Miastkowie Kościelnym

Raport o stanie Gminy Miastków Kościelny 2023

PSP Zgórze

Kl. 0	18 6 latki 15 5 latki 3
Kl. I	15
Kl. II	15
Kl. III	16
Kl. IV	15
Kl. V	15
Kl. VI	18
Kl. VII	15
RAZEM	127

Źródło danych: Urząd Gminy w Miastkowie Kościelnym

PSP Zwola

Kl. 0	8 6 latki 3 5 latki 4 4 latki 1
Kl. I	4
Kl. II	3
Kl. III	7
Kl. IV	7
Kl. V	6
Kl. VI	8
Kl. VII	4
RAZEM	47

Źródło danych: Urząd Gminy w Miastkowie Kościelnym

NSP Brzegi

Kl. 0	21 7 latki 2 6 latki 7 5 latki 4 4 latki 3 3 latki 5
Kl. I	9
Kl. II	9
Kl. III	4
Kl. IV	12
Kl. V	-
Kl. VI	5
Kl. VII	2
Kl. VIII	3
RAZEM	65

Źródło danych: Urząd Gminy w Miastkowie Kościelnym

Raport o stanie Gminy Miastków Kościelny 2023

PP Miastków Kościelny

2 latki	-
3 latki	35
4 latki	32
5 latki	58
RAZEM	125

Źródło danych: Urząd Gminy w Miastkowie Kościelny

Publiczny Żłobek

Maluchy roczniaki	7
Starszaki 2 latki	13
RAZEM	20

Źródło danych: Urząd Gminy w Miastkowie Kościelnym

Stan zatrudnienia w szkołach i przedszkolach prowadzonych przez Gminę Miastków Kościelny (rok szkolny 2023/2024):

		Liczba etatów	Liczba osób
<i>PSP Miastków Kościelny</i>			
Nauczyciele	Początkujący	2,00	2
	Kontraktowi	-	-
	Mianowani	1,78	2
	Dyplomowani	21,98	25
Obsługa		8,00	8
<i>PSP Zgórze</i>			
Nauczyciele	Początkujący	0,27	1
	Kontraktowi	1,00	1
	Mianowani	1,26	2
	Dyplomowani	10,97	13
Obsługa		3,00	3
<i>PSP Zwola</i>			
Nauczyciele	Początkujący	2,00	2
	Mianowani	2,66	3
	Dyplomowani	7,72	12
Obsługa		2,00	2

<i>Publiczne Przedszkole</i>			
Nauczyciele	Początkujący	2,00	2
	Kontraktowi	5,00	5
	Mianowani	1,18	2

Raport o stanie Gminy Miastków Kościelny 2023

	Dyplomowani	3,20	4
Obsługa		8,00	8
<i>Publiczny Żłobek</i>			
Obsługa		6,00	6
<i>NSP Brzegi</i>			
Nauczyciele		14,94	23
<i>Stołówka Gminna</i>			
Obsługa		11,00	11

Źródło danych: Urząd Gminy w Miastkowie Kościelnym

Wydatki na oświatę w 2023 r. w podziale na poszczególne jednostki organizacyjne

L.p.	Placówka oświatowa	Liczba dzieci wg stanu na 31.12.2023 r.	Wydatki ogółem wg stanu na 31.12.2023 r.	Wydatki w przeliczeniu na 1 ucznia	Wydatki ogółem na media (woda gaz, energia) wg stanu na 31.12.2023 r.	Wpłaty rodziców
1	PSP Miastków	261	3 807 728,98	14 589,00	90 894,76	0,00
2	PSP Zgórze	127	2 006 806,11	15 801,62	62 324,77	0,00
3	PSP Zwola	47	1 459 641,04	31 056,19	63 397,35	0,00
4	PP Miastków	125	1 442 839,69	11 542,72	54 154,40	62 501,50
5	Publiczny Żłobek	20	484 322,35	24 216,12	13 407,68	152 560,00
6	Stołówka Gminna		726 340,81		47 260,04	

Źródło danych: Urząd Gminy w Miastkowie Kościelnym

3.2. **Kultura**

Na terenie Gminy Miastków Kościelny nie występują Gminne Ośrodki Kultury. Działalność kulturalna jest realizowana głównie przez Gminną Bibliotekę Publiczną w Miastkowie Kościelnym, placówki oświatowe z terenu gminy, Koła Gospodyń Wiejskich oraz Stowarzyszenie Emerytów i Rencistów.

Księgozbiór biblioteki (stan na 31.12.2023 r.) liczy **18 096 woluminów**.

Raport o stanie Gminy Miastków Kościelny 2023

Biblioteka udostępnia nieodpłatnie książki nagrane w systemie książki cyfrowej dla niewidomych ze Stowarzyszenia Pomocy Osobom Niepełnosprawnym LARIX im. Henryka Ruszczyca. Książki nagrane są w specjalistycznym kodowanym formacie mp3, obsługiwany przez urządzenie do odtwarzania „Czytak”, oferuje dostęp do terminala Akademiki oraz udostępniała kody z Konsorcjum Empik Go.

W 2023 r. przybyło 498 nowych książek za kwotę 14 215 zł. Z czego 7000,00 zł pozyskano ze środków Ministra Kultury i Dziedzictwa Narodowego na Zakup Nowości Wydawniczych. Podstawowym sposobem wzbogacania księgozbioru jest zakup. Przy wyborze nowych pozycji pracownicy biblioteki kierują się głównie zapotrzebowaniami i zainteresowaniami czytelników.

Biblioteka czynna była 6 dni w tygodniu w godzinach 7.30 - 16.30. W bibliotece zatrudnione są 2 osoby na stanowiskach bibliotekarskich z wykształceniem wyższym bibliotekarskim.

W ramach działalności kulturalnej w roku 2023 zorganizowano:

1. Przedstawienie teatralne "Zima u Kubusia Puchatka"
2. konkurs plastyczny na najładniejszą pisanek wielkanocną
3. konkurs recytatorski im. K. Makuszyńskiego. Etap gminny
4. Udział w programie czytelniczym „Mała książka - wielki człowiek”
5. Tydzień Bibliotek – cykl spotkań z grupami przedszkolnymi PP w Miastkowie Kościelnym
6. Kreatywne pożegnanie wakacji w bibliotece- tydzień kreatywnych zajęć
7. Samarytanie z Markowej – wystawa
8. Koncert poezji śpiewanej
9. Warsztaty z psychologiem dla młodzieży
10. Konkurs fotograficzny „Siedem cudów Miastkowszczyzny”
11. Dzień Pluszowego Misia – akcja zbierania maskotek dla dzieci z oddziału szpitalnego
12. Warsztaty pieczenia pierników dla dzieci z Kołem Gospodyń Wiejskich Kujawianki
13. Lekcje biblioteczne.

Stowarzyszenie Emerytów i Rencistów

Stowarzyszenie Emerytów i Rencistów w Miastkowie Kościelnym działa od ponad 15 lat. Obecnie liczy ono około 40 członków. Jego celem jest włączenie seniorów w przedsięwzięcia społeczności lokalnej i ich aktywizacja, wspieranie inicjatyw osób w podeszłym wieku oraz oferowanie atrakcyjnych form spędzania czasu wolnego. W ramach swojej działalności zarząd oraz członkowie stowarzyszenia spotykają się dwa razy w miesiącu w celu omówienia spraw bieżących, organizują wycieczki i wieczorki integracyjne, biorą udział w imprezach kulturalnych na terenie powiatu.

Koła Gospodyń Wiejskich

Na terenie Gminy Miastków Kościelny funkcjonuje 13 Kół Gospodyń Wiejskich. Panie aktywnie biorą udział w wydarzeniach zarówno gminnych jak i powiatowych. Głównie zajmują się organizacją imprez w swoich miejscowościach jak również przygotowaniem i dystrybucją regionalnych przysmaków podczas corocznych Dożynek Gminnych. KGW na terenie naszej gminy liczą 432 członków.

Koła Gospodyń Wiejskich - wyszczególnienie

	Liczba członków	Prezes
KGW w Kujawach	48	Marzena Szostak
KGW w Ryczyskach	18	Danuta Gałązka
KGW w Zabruzdach	43	Jolanta Parysek
KGW w Zasiadałach	14	Marzena Szostak
KGW w Zgórzu	37	Barbara Ziótek
KGW w Zwoli	14	Grażyna Mucha
KGW w Zwoli Poduchownej	15	Krystyna Mika
KGW w Przykorach	22	Katarzyna Król
KGW w Oziemkówce	31	Damian Karczmarczyk
KGW w Starym Miastkowie	63	Ewa Odziemczyk
KGW w Woli Miastkowskiej	43	Stanisław Paduch
KGW w Brzegach	34	Urszula Wróbel
KGW w Miastkowie Kościelnym	50	Iwona Romanowska

Młodzieżowa Orkiestra Dęta

Młodzieżowa Orkiestra Dęta działa przy Publicznej Szkole Podstawowej im. Leona Wyczółkowskiego w Miastkowie Kościelnym. Od początku jej założenia, tj. od 2004 roku, pracuje pod kierunkiem kapelmistrza Zbigniewa Miętusa.

Orkiestra wraz z kapelmistrzem liczy 61 członków, w tym 26 uczniów szkoły podstawowej, 30 osób dorosłych, w tym absolwenci szkoły oraz 5 nauczycieli. Próby orkiestry odbywają się dwa razy w tygodniu. We wtorki w dużej grupie ćwiczą uczniowie szkoły podstawowej oraz w małych grupach lub indywidualnie początkujący muzycy. Natomiast w soboty odbywają się próby z udziałem absolwentów, osób dorosłych oraz uczniów szkoły podstawowej, czyli w pełnym składzie orkiestry.

Członkowie orkiestry przygotowują oprawy muzyczne uroczystości szkolnych oraz środowiskowych o charakterze patriotycznym, religijnym oraz rozrywkowym.

W 2023 roku orkiestra przygotowała oprawy muzyczne mszy świętych z okazji rocznicy uchwalenia Konstytucji 3 maja, Bożego Ciała, dożynek gminno-parafialnych, Święta Niepodległości, Świąt Bożego Narodzenia. Muzycy koncertowali podczas otwarcia Skweru Niepodległości w Garwolinie, 100-lecia OSP w Dudkach, 105-lecia OSP w Woli Życkiej, dożynek w Maciejowicach oraz pikniku ekologicznego w Szkole Podstawowej nr 7 w Siedlcach. Członkowie orkiestry wzięli udział w oprawie uroczystości gminnych z okazji 100-lecia OSP w Przykorach oraz koncercie kolęd „Miastkowskie kolędowanie”. Orkiestra uświetniła uroczystości zawarcia związków małżeńskich swoich członków, przygotowując oprawy muzyczne ślubów. W dniach 26-29 listopada 2023 r. członkowie orkiestry odbyli wyjazdowe warsztaty muzyczne w Gdańsku.

Praca w Młodzieżowej Orkiestrze Dętej, występy w środowisku lokalnym oraz reprezentowanie szkoły w szerszym środowisku przyczyniają się do kształtowania właściwych postaw dzieci i młodzieży, rozwijania kultury i wychowania w duchu wartości patriotycznych.

3.3. Zdrowie

Na terenie gminy Miastków Kościelny podstawową opiekę zdrowotną sprawuje Samodzielny Publiczny Zakład Opieki Zdrowotnej w Miastkowie Kościelnym. Jego ogólnym celem jest zachowanie i poprawa stanu zdrowia mieszkańców. W wyniku przeprowadzonych reform mieszkańcy mogą dokonać wyboru lekarza i przychodni dlatego nie wszyscy mieszkańcy korzystają z pomocy ośrodka zdrowia na terenie gminy. Podstawowa opieka obejmuje: świadczenia diagnostyczne, leczenie wchodzące w zakres medycyny rodzinnej i ogólnej oraz działania prewencyjne i profilaktyczne wynikające z potrzeb społeczności. Celem działania ośrodka jest udzielanie świadczeń zdrowotnych mających na celu ratowanie i poprawę zdrowia oraz promocję zdrowia.

Ośrodek zdrowia wraz z gabinetem zabiegowym świadczy usługi w zakresie: pomiaru ciśnienia, szczepień ochronnych, punktu pobrań, pomiaru cukru i badań EKG. Istnieje również możliwość skorzystania z badań profilaktycznych realizowanych przez jednostki

zewnątrzne: badanie wzroku, badanie słuchu, mammografia. Ponadto przeprowadzane są bilanse zdrowia 2 i 4 latka. W ciągu roku SPZOZ przyjmuje ok. 15 000 pacjentów.

3.4. Ochrona środowiska

Usuwanie wyrobów zawierających azbest na terenie Gminy Miastków Kościelny w roku 2023

Stosowanie wyrobów azbestowych oraz emisji włókien na skutek korozji płyt azbestowo cementowych stanowi znaczący problem zanieczyszczeń powietrza. Na terenie Gminy Miastków Kościelny w chwili obecnej znajdują się głównie płyty azbestowo – cementowe stosowane w budownictwie. Ze względu na długi okres eksploatacji wyroby te są w większości w złym stanie technicznym, posiadają pęknięcia oraz ubytki powierzchniowe, które mogą stanowić poważne zagrożenie dla środowiska oraz życia ludzkiego. Zadanie wykonane w 2023 roku miało na celu usunięcie 73,34 Mg wyrobów zawierających azbest w postaci płyt azbestowo cementowych wykorzystywanych w budownictwie. Odpady niebezpieczne usuwane były przez specjalistyczną KAMIX Kamil Walasek ul. Polna 7/25, 24-100 Puławy, posiadającą stosowne uprawnienia oraz środki techniczne pozwalające na właściwe oraz zgodne z przepisami prawa wykonanie zadania.

Usuwanie odpadów z folii rolniczych, siatki i sznurka do owijania balotów, opakowań po nawozach i typu Big Bag

Przedsięwzięcie polegało na odebraniu od rolników i unieszkodliwieniu 39,06 Mg folii rolniczej, siatki, sznurka, opakowań po nawozach oraz worków typu Big Bag. Dotychczas odpady były magazynowane przez rolników w wyznaczonych miejscach w gospodarstwie lub unieszkodliwiane na własny koszt. Poprzez realizację przedsięwzięcia objętego wnioskiem celem bezpośrednim było zagospodarowanie odpadów z tworzyw sztucznych z rolnictwa. Celem pośrednim realizacji przedsięwzięcia objętego wnioskiem jest ochrona środowiska przez zaprzestanie wywozu odpadów pochodzenia rolniczego na dzikie wysypiska lub zaprzestanie spalania w kotłach grzewczych budynków gospodarczych.

Ekologiczny piknik rodzinny przy Publicznej Szkole Podstawowej w Zgórzu

Ekologiczny piknik rodzinny przy Publicznej Szkole Podstawowej w Zgórzu odbył się 6 czerwca 2023 r. w godzinach 16.00-20.00 na terenie Publicznej Szkoły Podstawowej w Zgórzu. Na spotkaniu pojawili się uczniowie wraz z rodzinami, nauczyciele, koła gospodyń wiejskich ze Zgórza, Przykór, Starego Miastkowa i Oziemkówki oraz zaproszeni goście. Uczniowie wspólnie zaśpiewali piosenki ekologiczne. Następnie zaprezentowali tematy ekologiczne. Uczniowie danej klasy w dniu pikniku ubrani byli w wybranym kolorze. Każda klasa zaprezentowała wystawę plakatów na jeden z tematów. Uczniowie wspólnie zaprezentowali ułożone przez siebie rymowanki ekologiczne związane z wybranym tematem.

Czas prezentacji klasy 5 - 10 min. Podczas pikniku można było skorzystać z fotobudki ekologicznej. Na boisku w widocznym miejscu było serduszek do wrzucania nakrętek z plastikowych butelek. Po pikniku nakrętki zostały przekazane na rehabilitację chorego dziecka.

W pikniku ekologicznym uczestniczyło ok. 300 osób.

Kontrola źródeł ciepła

W 2023 r. Wójt Gminy Miastków Kościelny przeprowadził 25 kontroli przestrzegania zakazu spalania odpadów w paleniskach domowych i przestrzegania przepisów uchwały antyśmogowej dla województwa mazowieckiego. Celem kontroli jest kontrola źródła spalania paliw oraz stosowanego sposobu ogrzewania, w tym rodzaju spalanych substancji w celach grzewczych pod kątem zgodności z wymaganiami uchwały antyśmogowej oraz kontrola przestrzegania przez właścicieli nieruchomości obowiązków i wymagań wynikających z przepisów ustawy Prawo ochrony środowiska oraz przepisów ustawy o utrzymaniu czystości i porządku w gminie;

3.5. Bezpieczeństwo publiczne

Istotnym działaniem, które ma wpływ na jakość życia mieszkańców gminy jest bezpieczeństwo publiczne. Zadania z tego zakresu realizuje Policja. Służą one utrzymywaniu bezpieczeństwa mieszkańców i porządku publicznego. Ponadto realizowane są również działania z zakresu: ochrony życia i zdrowia ludzi oraz ich mienia, inicjowania i organizowania działań, które mają zapobiegać popełnianiu przestępstw i wykroczeń, współdziałania z organizacjami państwowymi, samorządowymi i społecznymi, wykrywania przestępstw i wykroczeń oraz ścigania ich sprawców.

Za bezpieczeństwo mieszkańców gminy Miastków Kościelny odpowiada Komenda Powiatowa Policji w Garwolinie. Posterunek Policji w Miastkowie Kościelnym realizuje ustawowe zadania w zakresie stworzenia bezpiecznego otoczenia mieszkańcom lokalnej społeczności. Współpracuje z jednostkami zajmującymi się działaniami na rzecz przeciwdziałania przemocy w rodzinie, realizuje zadania w ramach procedury Niebieska Karta itp.

Wykrywalność przestępstw	Rok 2023
Wykrywalność ogólna	74,29 %
Przestępstwa wykryte	26
Przestępstwa niewykryte	9

Źródło danych: Posterunek Policji w Miastkowie Kościelnym

Przestępstwa	Rok 2023
Spowodowanie wypadku	1
Kierowanie poj. mechanicznym w st. nietrzeźwości	5
Kierowanie poj. mechanicznym wbrew zakazowi sądowemu	5
Niedostosowanie się do polecenia zatrzymania pojazdu	1

Raport o stanie Gminy Miastków Kościelny 2023

Znęcanie się nad osobą	6
Nie alimentacja	1
Niestosowanie się do orzeczonych środków karnych	3
Uporczywe nękanie	1
Zniszczenie lub uszkodzenie cudzej rzeczy	1
Bezprawne uzyskanie informacji	1
Usuwanie znaków granicznych	1
Spowodowanie katastrofy w komunikacji	1
Oszustwo	7
Oszustwo komputerowe	2

Źródło danych: Posterunek Policji w Miastkowie Kościelnym

Wykroczenia przeciwko:	Rok 2023
Spokojowi publicznemu	6
Bezpieczeństwu w komunikacji	2
Obyczajności publicznej	5
Innej osobie	3
Uszkodzenie mienia	1
Kradzież	4
Urządzeniom użytku publicznego	1
Przepisom ustawy o wych. w trzeźwości	2
Innym przepisom	9

Źródło danych: Posterunek Policji w Miastkowie Kościelnym

Nalożono:	Rok 2023
MKK	64
Pouczeń	167
Wnioski o ukaranie do sądu	16

Źródło danych: Posterunek Policji w Miastkowie Kościelnym

Przeprowadzone interwencje	Rok 2023
Przeprowadzono interwencji (w tym):	310
- w miejscach publicznych	265
- domowe	45
- dotyczące przemocy domowej	10
Przemoc w rodzinie – liczba odwiedzin w rodzinach objętych procedurą Niebieskiej Karty	58

Źródło danych: Posterunek Policji w Miastkowie Kościelnym

Krajowa Mapa Zagrożeń Bezpieczeństwa	Rok 2023
Niepotwierdzone zgłoszenia	23
Potwierdzone zgłoszenia	2
Wyeliminowano	15
Żart	0

Źródło danych: Posterunek Policji w Miastkowie Kościelnym

Raport o stanie Gminy Miastków Kościelny 2023

Kategorie zgłoszeń	Rok 2023
Przekroczenie dozwolonej prędkości	27
Znęcanie się nad zwierzętami	2
Nielegalne rajdy samochodowe	5
Wałęsające się psy	1
Nieprawidłowe parkowanie	1
Niewłaściwa infrastruktura drogowa	2
Dziki wysypiska śmieci	1
Akty wandalizmu	1

Zródło danych: Posterunek Policji w Miastkowie Kościelnym

	Rok 2023
Spotkania (w szkołach, z sołtysami, właścicielami obiektów handlowych)	69
Doprowadzenia (Sąd, Prokuratura, Zakład Karny)	9

Zródło danych: Posterunek Policji w Miastkowie Kościelnym

Skład osobowy Posterunku Policji w Miastkowie Kościelnym

Kierownik – st. asp. Karol Cieślak

Zespół prewencji:

Dzielnicowy – asp. szt. Andrzej Seroczyński,

Patrolowcy – sierż. Marta Wydra,

post. Konrad Klimaszewski,

wakat

Policjanci zabezpieczają mecze piłkarskie, uroczystości kościelne i patriotyczne. Prowadzą akcje poszukiwawcze za osobami zaginionymi. Realizują programy i zadania profilaktyczne mające na celu poprawę bezpieczeństwa mieszkańców oraz przeciwdziałanie alkoholizmowi i przemocy w rodzinie. Na bieżąco współpracują z:

- Samorządem Gminy,
- Wójtem Gminy,
- Gminną Komisją Rozwiązywania Problemów Alkoholowych,
- Gminną Biblioteką Publiczną,
- Dyrektorami Szkół i Przedszkola,
- Gminnym Ośrodkiem Pomocy Społecznej,
- Klubem Sportowym,
- Ochotniczymi Strażami Pożarnymi,
- Kuratorami Sądowymi,
- Proboszczami Parafii.

3.6. Polityka społeczna

Ośrodek jako jednostka organizacyjna Gminy Miastków Kościelny realizuje zadania pomocy społecznej w celu umożliwienia osobom i rodzinom przezwycięzenie trudnych sytuacji życiowych, których nie są one w stanie pokonać wykorzystując własne środki i możliwości, wspiera w wysiłkach zmierzających do zaspokojenia niezbędnych potrzeb oraz podejmuje działania zmierzające do życiowego usamodzielnienia podopiecznych.

Pomocy udziela się w formie świadczenia pieniężnego, w formie niepieniężnej (np. dożywianie, pobyt w domu pomocy społecznej) oraz w formie usług. W przypadku stwierdzenia przez pracownika socjalnego marnotrawienia przyznanych świadczeń pieniężnych mogą one zostać zastąpione pomocą rzeczową. Rodzaj, forma oraz rozmiar pomocy odpowiadają okolicznościom uzasadniającym udzielenie wsparcia oraz realnym możliwościom finansowym Ośrodka.

Zasady udzielania pomocy

Pomocy społecznej udziela się w szczególności z powodu:

1. ubóstwa
2. sieroctwa
3. bezdomności
4. bezrobocia
5. niepełnosprawności
6. długotrwałej lub ciężkiej choroby
7. przemocy w rodzinie
8. potrzeby ochrony handlu ludźmi
9. potrzeby ochrony macierzyństwa lub wielodzietności
10. bezradności w sprawach opiekuńczo – wychowawczych i prowadzenia gospodarstwa domowego, zwłaszcza w rodzinach niepełnych lub wielodzietnych
11. trudności w integracji cudzoziemców, którzy uzyskali status uchodźcy
12. trudności w przystosowaniu do życia po zwolnieniu z zakładu karnego
13. alkoholizmu lub narkomanii
14. zdarzenia losowego i sytuacji kryzysowej
15. klęski żywiołowej lub ekologicznej.

W 2023 r. prawo do świadczeń z pomocy społecznej przysługiwało:

- osobie samotnie gospodarującej, której dochód nie przekracza kwoty 776 zł,
- osobie w rodzinie, w której dochód na osobę nie przekracza kwoty 600 zł

przy jednoczesnym wystąpieniu oprócz ubóstwa co najmniej jednego z powodów wymienionych powyżej lub innych okoliczności uzasadniających udzielenie pomocy. Pomoc, o której mowa w pkt 14 i 15 może być przyznana niezależnie od dochodu i może nie podlegać zwrotowi. Osoby i rodziny korzystające ze wsparcia obowiązane są do współdziałania w rozwiązywaniu ich trudnej sytuacji życiowej. Brak współpracy podopiecznego z pracownikiem socjalnym jest podstawą odmowy przyznania pomocy.

W celu organizowania wszelkiej pomocy niezbędne jest rozeznanie potrzeb w oparciu o wywiad środowiskowy, który przeprowadza pracownik socjalny bezpośrednio w miejscu zamieszkania osoby lub rodziny wymagającej pomocy.

Realizacja pomocy społecznej w 2023 r.:

1. ŚWIADCZENIA PIENIĘŻNE

1.1. Zasiłki stałe

Wydatkowano		79 165
w tym:	budżet państwa	79 165
	budżet gminy	0

Zasiłek stały to świadczenie przysługujące na podstawie art. 37 ustawy o pomocy społecznej osobom niezdolnym do pracy z powodu wieku lub całkowicie niezdolnym do pracy, spełniającym kryterium dochodowe i stanowi uzupełnienie dochodu tych osób do kryterium ustawowego. Na realizację zadania przekazywana jest dotacja celowa z budżetu państwa. Pomocą stałą w formie powyższego zasiłku w okresie sprawozdawczym objęto 10 osobom samotnie gospodarujących niezdolnych do pracy i 1 osobie w rodzinie. 3 zasiłki stałe przyznano osobom legitymującym się orzeczeniem o znacznym stopniu niepełnosprawności, zaś 7 zasiłków przyznano osobom legitymującym się orzeczeniem o umiarkowanym stopniu niepełnosprawności oraz 1 osoba otrzymywała zasiłek z tytułu wieku. Średnia wysokość tego świadczenia wynosiła 633,32 zł.

1.2. Zasiłki okresowe

Wydatkowano		3 452
w tym:	budżet państwa	1 900
	budżet gminy	1 552

Zasiłek okresowy przysługuje na podstawie art. 38 ustawy o pomocy społecznej i adresowany jest do osób i rodzin bez dochodów lub o dochodach niższych niż ustawowe kryterium, w szczególności ze względu na długotrwałą chorobę, niepełnosprawność, bezrobocie, możliwość nabycia uprawnień do świadczeń z innych systemów zabezpieczenia społecznego. Minimalna wysokość zasiłku okresowego wynosi 50% różnicy między kryterium dochodowym osoby samotnie gospodarującej a dochodem tej osoby lub rodziny a dochodem tej rodziny. Okres, na jaki przyznane zostanie to świadczenie zależy od okoliczności sprawy. W 2023 r. z zasiłku okresowego skorzystały 3 rodziny – 1 rodzina z tytułu bezrobocia i 2 rodziny z tytułu niepełnosprawności. Średnia wysokość zasiłku okresowego wynosiła 431,50 zł.

1.3. Zasiłki celowe

Wydatkowano		31 648
w tym -	zasiłki celowe z rządowego programu „Posilek w szkole i w domu” (budżet państwa 5 741 zł, budżet gminy 4 659 zł)	10 400

Raport o stanie Gminy Miastków Kościelny 2023

Zasiłek celowy jest świadczeniem fakultatywnym przyznawanym na podstawie art. 39 ustawy o pomocy społecznej na zaspokojenie niezbędnej potrzeby życiowej. W szczególnie uzasadnionych przypadkach, na podstawie art. 41 ustawy o pomocy społecznej, osobie albo rodzinie o dochodach przekraczających kryterium ustawowe może być przyznany specjalny zasiłek celowy - w wysokości nieprzekraczającej odpowiednio kryterium dochodowego osoby samotnie gospodarującej lub rodziny. Wsparciem w powyższej formie objęto 37 rodzin, w tym 9 rodzin skorzystało ze specjalnego zasiłku celowego. Średnia wysokość zasiłku celowego wynosiła 344,00 zł. Pomoc w formie powyższego świadczenia była przyznawana najczęściej na zakup żywności, leków, opału oraz z przeznaczeniem na leczenie. Z programu „Posiłek w szkole i w domu” zasiłki celowe przyznano 16 rodzinom.

2. ŚWIADCZENIA NIEPIENIĘŻNE

2.1. Składki na ubezpieczenie zdrowotne

Wydatkowano		5 406
w tym:	budżet państwa	5 406
	budżet gminy	0

Składki na ubezpieczenie zdrowotne opłacono za osoby pobierające zasiłek stały.

2.2. Pomoc w zakresie dożywiania (posiłki i zasiłki celowe)

Wydatkowano		78 517
w tym:	budżet państwa	56 125
	budżet gminy	22 392

W 2023 r. w ramach rządowego programu „Posiłek w szkole i w domu” Ośrodek realizował dożywianie dzieci w placówkach oświatowych działających na terenie gminy Miastków Kościelny: w 3 Publicznych Szkołach Podstawowych, w Niepublicznej Szkole Podstawowej w Brzegach, w Publicznym Przedszkolu, Publicznym Żłobku oraz w Zespole Szkół Ponadgimnazjalnych w Żelechowie, w Specjalnej Szkole Zawodowej Nr 1 w Garwolinie, w Niepublicznym Przedszkolu „Bajkolandia” w Garwolinie. Dożywianiem objętych zostało 85 dzieci z 48 rodzin spełniających kryterium dochodowe w wysokości do 200% kryterium, o którym mowa w art. 8 ustawy o pomocy społecznej. Dodatkowo 15 dzieci korzystało z posiłku na wniosek dyrektora szkoły lub przedszkola bez wywiadu środowiskowego. We wszystkich placówkach dożywianie zapewnione było w formie gorącego posiłku (pełnego obiadu lub jednego dania gorącego). 16 rodzin wsparto z zasiłkami celowymi na zakup żywności.

2.3. Domy pomocy społecznej

Wydatkowano		294 450
w tym:	budżet państwa	0
	budżet gminy	294 450

Do domu pomocy społecznej kierowane są osoby wymagające całodobowej opieki, której nie można zapewnić w miejscu zamieszkania. W roku sprawozdawczym z tej formy pomocy skorzystało 8 osób, gdzie średnia miesięczna odpłatność ponoszona przez Gminę wynosiła

Raport o stanie Gminy Miastków Kościelny 2023

3 505,36 zł. Gmina, z której osoba została skierowana do domu pomocy społecznej jest zobowiązana wносить opłaty za pobyt podopiecznego w wysokości różnicy między średnim kosztem utrzymania w tej placówce a opłatami wnoszonymi przez mieszkańca domu oraz ewentualnym opłatami wnoszonymi przez jego małżonka, zstępnych bądź wstępnych.

2.4. Udzielenie schronienia dla osób bezdomnych

Wydatkowano		2 350
w tym:	budżet państwa	0
	budżet gminy	2 350

Udzielenie schronienia jest zadaniem własnym gminy. Osoba bezdomna to według ustawy o pomocy społecznej osoba niezamieszkująca w lokalu mieszkalnym w rozumieniu przepisów o ochronie praw lokatorów i mieszkaniowym zasobie gminy i niezameldowana na pobyt stały, w rozumieniu przepisów o ewidencji ludności, a także osoba niezamieszkująca w lokalu mieszkalnym i zameldowana na pobyt stały w lokalu, w którym nie ma możliwości zamieszkania. W roku sprawozdawczym pomoc w formie schronienia dla osób bezdomnych została udzielona 1 osobie. W 2023 r. Gmina współpracowała ze Stowarzyszeniem MONAR – Schronisko dla Osób bezdomnych MARKOT w Sobolewie w sprawie świadczenia usług polegających na udzieleniu schronienia osobom bezdomnym, dla których Gmina Miastków Kościelny jest właściwa miejscowo.

2.5 Usługi opiekuńcze

Wydatkowano		15 138
w tym:	budżet państwa	0
	budżet gminy	15 138

W 2023 r. pomoc w formie usług opiekuńczych przyznano 2 samotnym osobom, które z powodu wieku, choroby wymagają pomocy innych osób, a są jej pozbawione.

2.6 Praca socjalna i poradnictwo

Świadczenie pomocy w postaci pracy socjalnej oraz poradnictwo nie jest uzależnione od posiadanego przez osobę, rodzinę dochodu. Praca socjalna jest świadczona przez pracowników socjalnych i jest próbą pomocy, mobilizowania i aktywizacji osób do działania na rzecz poprawy ich funkcjonowania w środowisku społecznym. W efekcie końcowym praca ta przy współdziałaniu pracownika i podopiecznego ma doprowadzić do usamodzielnienia osoby. Szeroko rozumiana praca socjalna obejmuje wiele sfer życia, m. in. dotyczy działań zmierzających do likwidacji w rodzinach bezrobocia, bezradności, problemów wychowawczych, zdrowotnych (w tym uzależnień). Prowadzone są mediacje w środowisku szczególnie narażonym na konflikty. Praca socjalna z klientami pomocy społecznej ma charakter przede wszystkim motywacyjny, wspierający oraz aktywizujący. Poradnictwo jest świadczone osobom i rodzinom, które mają trudności lub wykazują potrzebę wsparcia w rozwiązywaniu swoich problemów

Raport o stanie Gminy Miastków Kościelny 2023

życiowych bez względu na posiadany dochód. Pracownicy Ośrodka informują podopiecznych o przysługujących uprawnieniach, zakresie działania poszczególnych instytucji, sposobie załatwienia spraw, pomagają zgromadzić niezbędną dokumentację w danej sprawie oraz wypełnić wnioski, sporządzić pisma procesowe. Porady udzielane są najczęściej z zakresu prawa rodzinnego, opiekuńczego oraz zabezpieczenia społecznego. Wskazywane są także dane kontaktowe instytucji, gdzie można uzyskać bezpłatną pomoc w formie poradnictwa specjalistycznego (prawnik, psycholog, terapeuta do spraw uzależnień) – na szczeblu gminy i powiatu.

W 2023 r. pracownicy socjalni dla potrzeb pomocy społecznej wyjeżdżali w teren 281 razy. Pomocą społeczną objęto 69 rodzin (liczba osób w tych rodzinach – 221). Ze świadczeń pieniężnych skorzystało 40 rodzin, ze świadczeń niepieniężnych – 36 rodzin. 1 rodzina mogła skorzystać w tym samym roku z różnych form świadczeń. W 63 rodzinach przeprowadzono wywiad środowiskowy. Praca socjalna (bez innych świadczeń i wywiadu) była świadczona w 6 rodzinach. Największą grupę rodzin objętych pomocą stanowiły rodziny, których powodem przyznania pomocy społecznej było:

1. ubóstwo – 46 rodzin (147 osób w rodzinach)
2. długotrwała lub ciężka choroba – 39 rodzin (150 osób w rodzinach)
3. bezrobocie – 20 rodzin (69 osób w rodzinach)
4. bezradność w sprawach opiekuńczo-wychowawczych – 7 rodzin (25 osób w rodzinach)

w tym: rodziny niepełne – 6 rodzin (20 osób w rodzinach)

5. niepełnosprawność - 25 rodzin (62 osoby w rodzinach)
6. alkoholizm – 20 rodzin (51 osób w rodzinach).

Przedstawione dane nie podlegają sumowaniu, bowiem w niektórych rodzinach wystąpił więcej niż 1 powód przyznania pomocy.

Poniższa tabela przedstawia liczbę osób spełniających kryterium dochodowe i korzystających z najczęstszych świadczeń przewidzianych w ustawie o pomocy społecznej oraz osób przebywających w domach pomocy społecznej, za które gmina ponosi odpłatność z podziałem na sołectwa - 2023 r.:

Sołectwo	Zasilki stałe	Zasilki okresowe	Zasilki celowe	Domy pomocy społecznej	Dożywianie w formie posiłku (dzieci z rodzin o kryterium do 200% + dzieci zgłoszone przez dyrektora bez wywiadu środow.)
Brzegi	1	1	6	0	22
Glinki	0	0	0	0	2
Kujawy	0	0	0	0	3
Kruszówka	0	0	0	0	0
Miastków Kościelny	2	0	3	2	6 + 1

Raport o stanie Gminy Miastków Kościelny 2023

Oziemkówka	0	0	2	0	4
Przykory	2	0	2	0	7
Ryczyska	0	0	2	0	5 + 2
Stary Miastków	0	1	3	0	7 + 2
Wola Miastkowska	2	0	3	2	0 + 3
Zabruzdy	1	0	1	0	4 + 1
Zabruzdy - Kolonia	1	0	1	1	3
Zasiadały	0	1	5	0	5 + 2
Zgórze	0	0	4	0	2 + 1
Zwola	1	0	4	2	9 + 3
Zwola Poduchowna	1	0	1	1	6
Ogółem	11	3	37	8	85 + 15

3. POZOSTAŁA DZIAŁALNOŚĆ

3.1. Decyzje potwierdzające prawo do świadczeń opieki zdrowotnej

Do korzystania ze świadczeń opieki zdrowotnej finansowanych ze środków publicznych na zasadach określonych w ustawie o świadczeniach opieki zdrowotnej finansowanych ze środków publicznych mają prawo, oprócz osób ubezpieczonych, inne osoby, o ile spełniają kryterium dochodowe wynikające z ustawy o pomocy społecznej. W tym przypadku potwierdzenie prawa do świadczeń opieki zdrowotnej stanowi decyzja wójta gminy właściwej ze względu na miejsce zamieszkania świadczeniobiorcy. Wydanie przedmiotowej decyzji poprzedza postępowanie analogiczne jak w przypadku przyznawania świadczeń z pomocy społecznej, a więc niezbędne jest przeprowadzenie rodzinnego wywiadu środowiskowego przez pracownika socjalnego. W wyniku tego wywiadu ustala się, czy dana osoba spełnia wymogi ustawowe i czy możliwe jest potwierdzenie prawa do świadczeń opieki zdrowotnej finansowanych ze środków publicznych. W 2023 roku wydano 7 takich decyzji.

3.2. Wspieranie rodziny i system pieczy zastępczej

Wydatkowano	z budżetu gminy	124 349
		80 026
z tego:	odpłatność za pobyt dzieci w rodzinie zastępczej	
	wydatki związane z zatrudnieniem asystenta rodziny	40 617
	podróże służbowe i jazdy lokalne asystenta rodziny	3 376
	szkolenia	330

W 2023 r. opłacano pobyt 14 dzieci w pieczy zastępczej. W roku sprawozdawczym w Ośrodku zatrudniony był asystent rodziny, który pracował z 7 rodzinami z problemami opiekuńczo-wychowawczymi.

3.3. Przeciwdziałanie przemocy domowej

Pracownik socjalny wchodzi w skład Zespołu Interdyscyplinarnego działającego na rzecz przeciwdziałania przemocy domowej. Ośrodek zapewnia obsługę administracyjno- techniczną Zespołu. W roku sprawozdawczym do Zespołu wpłynęło ogółem 23 Niebieskich Kart.

3.4. Pomoc Żywnościowa (FEPŻ)

Program Fundusze Europejskie na Pomoc Żywnościowa to program współfinansowany ze środków Europejskiego Funduszu Społecznego. Bezpłatna pomoc w formie artykułów spożywczych trafia do ograniczonej liczby osób znajdujących się w najtrudniejszej sytuacji. Osoby muszą spełniać kryteria określone w art. 7 ustawy o pomocy społecznej (powody przyznania pomocy) i ich dochód w 2023 r. nie mógł przekroczyć 220% kryterium dochodowego uprawniającego do skorzystania z pomocy społecznej: (dla osoby samotnie gospodarującej 1.707,20 zł, dla osoby w rodzinie 1.320,00 zł). Zadaniem Ośrodka jest kwalifikowanie potrzebujących i wydawanie skierowań do otrzymania pomocy rzeczowej w formie żywności. W roku sprawozdawczym wydano 36 takich skierowań ogółem dla 145 osób, w tym dla: 110 osób do Organizacji Charytatywnej działającej przy kościele Matki Bożej Szkaplerznej w Górkach, 35 osób do Organizacji Charytatywnej działającej przy Parafii Podwyższenia Krzyża Św. w Miętym.

Poniższa tabela przedstawia liczbę osób zakwalifikowanych w 2023 r. do pomocy w ramach powyższego programu z podziałem na sołectwa:

Sołectwo	Brzezi	Glinki	Kujawy	Kruszówka	Miastków K.	Oziemkówka	Przykory	Ryczyska	Stary	Wola Miastk.	Zabruzdy	Zabruzdy – Kol.	Zasiadały	Zgórze	Zwola	Zwola Pod.
Liczba osób, która otrzymała skierowanie	62	5	0	0	10	7	9	5	0	0	11	1	4	6	13	12

3.5. Współpraca z innymi instytucjami i organizacjami

Pracownicy Ośrodka w toku codziennych działań podejmują współpracę z instytucjami, organizacjami działającymi na terenie gminy i powiatu. Współpraca polega m.in. na wymianie informacji, opinii, doświadczeń między poszczególnymi pracownikami celem wypracowania wspólnych działań na rzecz rodzin i osób wymagających danego wsparcia. Należy tu wymienić: Zespół Interdyscyplinarny ds. Przeciwdziałania Przemocy Domowej, Gminną Komisję

Rozwiązywania Problemów Alkoholowych, Urząd Gminy, Placówki Oświatowe, Policję, Sąd wraz z kuratorami, Powiatowe Centrum Pomocy Rodzinie.

PROGRAM

„ASYSTENT OSOBISTY OSOBY NIEPEŁNOSPRAWNEJ” – EDYCJA 2023

W 2023 r. Ośrodek realizował Program MRiPS „Asystent osobisty osoby niepełnosprawnej” – edycja 2023 w ramach którego 5 osobom niepełnosprawnym przyznano usługi asystencji osobistej. Asystenci pomagali w szczególności w: wykonywaniu przez uczestnika programu czynności dnia codziennego, wyjściu, powrocie lub dojazdach w wybrane przez uczestnika miejsca, załatwianiu przez uczestnika spraw urzędowych, korzystaniu przez uczestnika z dóbr kultury. Wykonano 1075 godzin usług.

Na realizację programu wydatkowano kwotę **46 070 zł** – środki Wojewody.

PROGRAM „OPIEKA WYTCHNIENIOWA” – EDYCJA 2023

W roku sprawozdawczym Ośrodek realizował także Program MRiPS „Opieka wytchnieniowa” – edycja 2023, którego celem było wsparcie członków rodzin lub opiekunów sprawujących bezpośrednią opiekę nad niepełnosprawnym członkiem rodziny. Zatrudniono dla 2 rodzin opiekuna, który częściowo odciążał rodziców od codziennych obowiązków łączących się ze sprawowaniem opieki nad dzieckiem z orzeczeniem o niepełnosprawności w stopniu znacznym przez zapewnienie czasowego zastępstwa w tym zakresie. Zrealizowano 406 godzin usług opieki wytchnieniowej. Wydatkowano kwotę **16 326 zł** – środki Wojewody.

KARTA DUŻEJ RODZINY

Ogólnopolska Karta Dużej Rodziny to system zniżek dla rodzin wielodzietnych. Prawo do jej posiadania przysługuje wszystkim rodzicom oraz małżonkom rodziców, którzy mają lub mieli na utrzymaniu łącznie co najmniej troje dzieci oraz dzieciom w wieku do 18. roku życia, w wieku do 25. roku życia – w przypadku dzieci uczących się w szkole lub szkole wyższej i bez ograniczeń wiekowych w przypadku dzieci legitymujących się orzeczeniem o umiarkowanym lub znacznym stopniu niepełnosprawności. Karta jest przyznawana niezależnie od dochodu w rodzinie. W 2023 r. w naszym Ośrodku wydano 144 karty dla 68 rodzin.

**ŚWIADCZENIA RODZINNE /
FUNDUSZ ALIMENTACYJNY**

Świadczenia rodzinne wraz ze składkami oraz świadczenia z funduszu alimentacyjnego są to zadania zlecone z zakresu administracji rządowej.

Wydatkowano		1 767 113
(wyplata świadczeń i składek społecznych + koszty obsługi)		
w tym:	budżet państwa	1 737 789
	budżet gminy	29 324

1. ŚWIADCZENIA RODZINNE

Świadczeniami rodzinnymi są:

1.1 Uzależnione od dochodu:

a/ **Zasilek rodzinny** - kryterium dochodowe 674 zł na osobę w rodzinie lub 764 zł na osobę w rodzinie, gdy członek rodziny legitymuje się orzeczeniem o niepełnosprawności lub stopniu niepełnosprawności. Przysługuje na częściowe pokrycie kosztów utrzymania dziecka. Gdy dochód zostanie przekroczony zasiłek rodziny może być przyznany na zasadzie „złotówka za złotówkę”. Przy zasiłku rodzinnym są wypłacane dodatki przysługujące w określonych sytuacjach życiowych: dodatek z tytułu urodzenia dziecka, dodatek z tytułu urlopu wychowawczego, dodatek z tytułu wielodzietności, dodatek dla osoby samotnie wychowującej dziecko, dodatek dla dziecka niepełnosprawnego przeznaczony na rehabilitację i kształcenie dziecka, dodatek z tytułu rozpoczęcia roku szkolnego, dodatek z tytułu podjęcia przez dziecko nauki poza miejscem zamieszkania;

b/ **Jednorazowa zapomoga z tytułu urodzenia się dziecka** – kryterium dochodowe 1 922 zł na osobę w rodzinie;

c/ **Specjalny zasiłek opiekuńczy** – łączny dochód rodziny osoby sprawującej opiekę oraz rodziny osoby wymagającej opieki w przeliczeniu na osobę nie może przekroczyć kwoty 764 zł.

1.2 Niezależne od dochodu

a/ **Zasilek pielęgnacyjny** - przysługuje niepełnosprawnemu dziecku lub osobie legitymującej się orzeczeniem o umiarkowanym bądź znacznym stopniu niepełnosprawności;

b/ **Świadczenie pielęgnacyjne** - przeznaczona dla osób, które zrezygnowały z zatrudnienia lub innej pracy zarobkowej bądź jej nie podejmują w celu opiekowania się niepełnosprawnym członkiem rodziny. Niepełnosprawność osoby wymagającej opieki musi powstać nie później niż do ukończenia 18. roku życia lub w trakcie nauki w szkole lub w szkole wyższej, jednak nie później niż do ukończenia 25. roku życia;

Raport o stanie Gminy Miastków Kościelny 2023

c/ **Świadczenie rodzicielskie** - przysługuje osobom, które urodziły dziecko, a które nie otrzymują zasiłku macierzyńskiego lub uposażenia macierzyńskiego.

Kwoty wypłaconych świadczeń rodzinnych w 2023 r. przedstawiono w poniższej tabeli:

L.p.	Rodzaj świadczenia	Wydatek	Liczba świadczeń
1	Zasiłek rodzinny z dodatkami	439 550	4 286
2	Zasiłek pielęgnacyjny	203 752	944
3	Świadczenie pielęgnacyjne	712 142	301
4	Specjalny zasiłek opiekuńczy	15 500	25
5	Jednorazowa zapomoga z tyt. urodzenia się dziecka	37 000	37
6	Świadczenie rodzicielskie	102 003	108
RAZEM		1 509 947	5 683

W 2023 r. ze świadczeń rodzinnych skorzystało 165 rodzin, w tym 84 rodziny pobierało zasiłek rodzinny z dodatkami.

2. SKŁADKI EMERYTALNO - RENTOWE

W roku sprawozdawczym opłacano do ZUS-u lub KRUS-u składki emerytalno-rentowe za osoby pobierające świadczenia pielęgnacyjne bądź specjalny zasiłek opiekuńczy – 231 świadczeń. Na ten cel wydatkowano **109 921 zł**.

3. ŚWIADCZENIA Z FUNDUSZU ALIMENTACYJNEGO

Jest to świadczenie przyznawane osobom uprawnionym do alimentów, jeżeli egzekucja alimentów od zobowiązanego rodzica okazała się bezskuteczna. W 2023 r. obowiązywało kryterium dochodowe do września 900 zł, od października 1200 zł na osobę. W przypadku przekroczenia tego dochodu przysługuje świadczenie zgodnie z zasadą „złotówka za złotówkę”. Z tej formy pomocy skorzystało w roku ubiegłym 7 rodzin, 11 osób uprawnionych do alimentów. Wypłacono łącznie 138 świadczeń z funduszu alimentacyjnego w łącznej wysokości 67 271 zł. Na dzień 31 grudnia 2023 r. zaległości dłużników alimentacyjnych z tytułu wypłaconych świadczeń z funduszu alimentacyjnego przez nasz Ośrodek wynosiły 708 827,07 zł + odsetki w wysokości 352 372,40 zł. Są to zaległości od 22 dłużników. W 2023 r. 9 dłużników częściowo dokonywało wpłat, zaś egzekucja alimentów całkowicie bezskuteczna wystąpiła u 13 dłużników. W 2023 r. z powodu śmierci 1 dłużnika wygaszono należności z funduszu alimentacyjnego w kwocie 92 895,35 zł (67 000 zł – należność główna, 26 895,35 zł – odsetki).

Raport o stanie Gminy Miastków Kościelny 2023

W 2023 r. zwroty należności dłużników przedstawiały się następująco:

Kwoty zwrócone	Przekazane na dochody budżetu państwa (należność główna + odsetki)	Przekazane na dochody gminy Miastków Kościelny (należność główna)
58 896,57 zł	46 858,46 zł	12 038,11 zł

Najczęstszą przyczyną powstawania zaległości alimentacyjnych jest brak zalegalizowanego zatrudnienia, alkoholizm, pobyt w zakładzie karnym oraz lekceważące podejście do obowiązku alimentacyjnego.

W 2023 r. podejmowano działania wobec 10 dłużników alimentacyjnych zamieszkujących na terenie gminy Miastków Kościelny, z czego wobec 8 dłużników na wniosek innego organu, a wobec 2 dłużników w związku z przyznaniem świadczenia z funduszu alimentacyjnego przez nasz Ośrodek.

SKŁADKI NA UBEZPIECZENIE ZDROWOTNE OPŁACANE ZA OSOBY POBIERAJĄCE ŚWIADCZENIA OPIEKUŃCZE

Wydatkowano		11 633
w tym:	budżet państwa	11 633
	budżet gminy	0

W 2023 r. na za osoby pobierające świadczenie pielęgnacyjne lub specjalny zasiłek opiekuńczy opłacono łącznie 65 składek na ubezpieczenie zdrowotne.

POMOC MATERIALNA DLA UCZNIÓW O CHARAKTERZE SOCJALNYM

Wydatkowano		37 078
w tym:	budżet państwa	29 662
	budżet gminy	7 416

Raport o stanie Gminy Miastków Kościelny 2023

Pomoc materialna dla uczniów została uregulowana w ustawie o systemie oświaty, a przyznane świadczenia mają na celu wyrównywanie szans edukacyjnych uczniów z uboższych środowisk. Świadczenia pomocy materialnej kierowane są do uczniów i słuchaczy pobierających naukę w różnych typach szkół, a także wychowanków przebywających w ośrodkach umożliwiających realizację obowiązku szkolnego i obowiązku nauki. Ustawodawca wyodrębnił dwie formy pomocy materialnej o charakterze socjalnym: stypendium szkolne, które mogą otrzymać uczniowie znajdujący się w trudnej sytuacji materialnej wynikającej z niskich dochodów na osobę w rodzinie, w szczególności gdy występują przesłanki przyznania pomocy określne w ustawie o pomocy społecznej oraz zasiłek szkolny, który może być przyznany uczniowi znajdującemu się przejściowo w trudnej sytuacji materialnej z powodu zdarzenia losowego. W 2023 roku wypłacono stypendium szkolne dla 34 uczniów z 14 rodzin na rok szkolny 2022/2023 i dla 17 uczniów z na rok szkolny 2023/2024 z 7 rodzin. Na zasiłek szkolny nie wpłynął żaden wniosek.

REFUNDACJA PODATKU VAT ZA DOSTARCZONE PALIWO GAZOWE

Wydatkowano		3 125
w tym:	budżet państwa	3 125
	budżet gminy	0

Refundacja poniesionych kosztów podatku VAT przysługuje gospodarstwom domowym, które wykorzystują do ogrzewania paliwa gazowe i spełniają kryterium dochodowe w gospodarstwie domowym jednoosobowym 2 100 zł oraz osobie w gospodarstwie domowym wieloosobowym 1 500 zł na osobę. W 2023 r. świadczenie wypłacono dla 7 gospodarstw domowych.

ZAŚWIADCZENIA DO PROGRAMU „CZyste Powietrze”

W Ośrodku wystawiane są zaświadczenia o dochodzie dla osób przystępujących o dofinansowanie z programu „Czyste Powietrze”. Osoba fizyczna, która zamierza złożyć wniosek do Wojewódzkiego Funduszu Ochrony Środowiska i Gospodarki Wodnej w ramach programu „Czyste Powietrze” o przyznanie podwyższonego poziomu dofinansowania, do dnia złożenia wniosku powinna uzyskać od wójta, burmistrza lub prezydenta miasta (zgodnie z miejscem jej zamieszkania) zaświadczenie o wysokości przeciętnego miesięcznego dochodu przypadającego na jednego członka jej gospodarstwa domowego. Dochód wyliczany jest zgodnie z zasadami ustawy o świadczeniach rodzinnych. W roku sprawozdawczym wydano 30 takich zaświadczeń.

INFORMACJE POZOSTAŁE

W roku 2023 do Ośrodka wpłynęło do rozpatrzenia 983 sprawy (pism z innych organów, podań, zgłoszeń). Liczba ta nie obejmuje wniosków o ustalenie prawa świadczeń. Liczba złożonych wniosków o świadczenia przedstawia się następująco: świadczenia rodzinne – 172, świadczenia z funduszu alimentacyjnego – 9, refundacja podatku VAT za dostarczone paliwo gazowe - 18 oraz stypendia szkolne – 20 (jedno dziecko równa się 1 wniosek). Wydano 187 decyzji z zakresu pomocy społecznej. Ze świadczeń rodzinnych zostało wydanych 285 decyzji, z funduszu alimentacyjnego – 9 decyzji oraz ze stypendiów szkolnych 29 decyzji.

W 2023 r. w Ośrodku zatrudnionych było 8 pracowników na podstawie umowy o pracę:

- Kierownik - 1 etat
- 2 pracowników socjalnych - 2 etaty
- 1 pracownik socjalny - 1 etat (od 12 czerwca 2023 r.)
- 1 pracownik administracyjny (świadczenia rodzinne, stypendia) - 1 etat
- 2 pracowników administracyjnych (świadczenia z funduszu alimentacyjnego i inne dodatki dla gospodarstw domowych),

w tym 1 pracownik przebywał na urlopie macierzyńskim

1 pracownik zatrudniony na zastępstwo - ½ etatu (do 4 września 2023 r.)

- 1 asystent rodziny - ¾ etatu

oraz 7 pracowników na podstawie umowy zlecenie:

2 opiekunki świadczące usługi opiekuńcze,

1 opiekunka świadcząca usługi opieki wytchnieniowej,

3 asystentki świadczące usługi asystencji osobistej osoby niepełnosprawnej,

1 psycholog

4. Realizacja uchwał Rady Gminy Miastków Kościelny

4.1. Ogólna informacja o działalności Rady Gminy

Statystyka ogólna:

- W 2023 roku odbyło się 14 sesji Rady Gminy,
- Najniższa frekwencja radnych na sesji to 87%,
- Przy 100% frekwencji odbyło się 6 sesji.
- W roku 2023 łącznie podjęto 68 uchwały.

W sesjach uczestniczyli sołtysi, kierownicy jednostek oraz goście zaproszeni. Rada Gminy obradowała zgodnie z zatwierdzonym planem pracy. W każdej sesji udział brali również: Wójt Gminy, Zastępca Wójta oraz Skarbnik Gminy.

W roku 2023 działało pięć stałych komisji Rady Gminy, tj.:

- komisja rewizyjna,
- komisja oświaty, kultury, sportu i zdrowia,
- komisja rozwoju gospodarczego i finansów,
- komisja rolnictwa, ładu, porządku publicznego i ochrony przeciwpożarowej,
- komisja skarg, wniosków i petycji.

Komisje obradowały na 9 posiedzeniach wspólnych bądź indywidualnych zgodnie z planami pracy zatwierdzanymi przez Radę na 2023 rok oraz dodatkowo na odrębnych posiedzeniach obradowała komisja rewizyjna i komisja skarg wniosków i petycji.

Radni za udział w sesjach i posiedzeniach komisji otrzymywali dietę.

Treść uchwał podjętych w 2023 roku opublikowana jest w Biuletynie Informacji Publicznej Gminy Miastków Kościelny.

4.2. Działania podejmowane na rzecz realizacji w sprawie:

4.2.1. Programu dot. bezdomności zwierząt

Na 2023 rok Gmina Miastków Kościelny podpisała umowę z firmą: Gabinet Weterynaryjny Paweł Nieciecki, ul. Leśna 20c, 08-550 Kłoczew. Przedmiotem umowy były usługi polegające na wyłapywaniu bezdomnych zwierząt z terenu Gminy Miastków Kościelny, ich bezzwłoczne przewiezienie i umieszczenie w schronisku dla bezdomnych zwierząt oraz przejęcie obowiązków dalszej opieki nad nimi.

Statystyka ogólna:

- W 2023 roku Gmina zapewniła opiekę w schronisku dla 10 psów i 2 kotów.
- Na realizację programu opieki nad zwierzętami bezdomnymi oraz zapobiegania bezdomności zwierząt na 2023 rok w budżecie została zaplanowana kwota 36.150,00 zł w tym:
 - wyłapywanie, opieka w schronisku dla bezdomnych zwierząt, obligatoryjna sterylizacja i kastracji w schronisku oraz poszukiwanie właścicieli – 26.050,00 zł
 - plan sterylizacji i kastracji zwierząt – 1.500,00 zł
 - dokarmianie zwierząt – 500,00 zł
 - opieka weterynaryjna i usypianie ślepych miotów – 7.600,00 zł
 - umieszczenie zwierząt w gospodarstwie rolnym - 500,00 zł

Na realizację w/w programu wydatkowano kwotę 53.892,22 zł .

- Koszt wyłapania 1 szt. psa oraz umieszczenia go w schronisku i przejęcie dalszej opieki nad nim wynosił 3.000,24 zł brutto natomiast kota 2.700,00 zł.

4.2.2. Programu alkoholowego

Na potrzeby opracowania Gminnej Strategii Rozwiązywania Problemów Społecznych Urząd Gminy przeprowadził badanie ankietowe, w którym znaczna część mieszkańców wskazała alkoholizm jako jeden z głównych problemów społecznych gminy. Uchwałą Rady Gminy Nr LVII/285/2022 z dnia 29 grudnia 2022 roku został przyjęty Gminny Program Rozwiązywania Problemów Alkoholowych oraz Przeciwdziałania Narkomanii na rok 2023.

W ramach tego programu w roku 2023 Gminna Komisja Rozwiązywania Problemów Alkoholowych odbyła 12 posiedzeń na których prowadzono rozmowy z osobami uzależnionymi od alkoholu oraz ich rodzinami. Dodatkowo GKRPA podejmuje działania prewencyjne t. j.: kontrole punktów sprzedaży alkoholu, spektakle profilaktyczne, udział w pracach Zespołu Interdyscyplinarnego. Głównymi celami komisji jest zwiększenie dostępności pomocy specjalistycznej poprzez organizowanie porad psychologicznych i prawnych, wsparcie psychiczne uzależnionych w walce z nałogiem, działania na rzecz wzrostu świadomości społecznej dot. uzależnień i ich skutków dla społeczeństwa oraz możliwości walki z nimi. W ramach działania GKRPA funkcjonuje punkt konsultacyjny dla osób uzależnionych oraz ich rodzin, który udziela specjalistycznej bezpłatnej porady, w jaki sposób walczyć z nałogiem. Dodatkowo w ramach działania komisji dla osób potrzebujących pomocy prawnej udostępniamy bezpłatne porady radcy prawnego. W 2023 r. rozpoczął także pracę psycholog, w wymiarze sześciu godzin miesięcznie.

Ponadto w 2023 r. przeprowadzono szereg szkoleń dla nauczycieli, pracowników GOPS, rodziców, członków Zespołu Interdyscyplinarnego oraz GKRPA. Uczestnicy tych szkoleń zostali zapoznani z zagrożeniami wynikającymi z zażywania narkotyków i innych środków odurzających. Wdrożono procedury postępowania na wypadek wykrycia zażywania tych środków przez dzieci i młodzież.

W ramach posiadanych środków GKRPA współfinansuje pomoc dla dzieci z rodzin dotkniętych problemem alkoholowym, zakup najpotrzebniejszych artykułów odzieżowych oraz pokrycie części kosztów wypoczynku letniego dzieci.

4.2.3. Programu dot. przeciwdziałania przemocy

Obowiązek utworzenia Zespołu Interdyscyplinarnego, jako zadania własnego gminy, wynika z Ustawy z dnia 29 lipca 2005 r. ustawy o przeciwdziałaniu przemocy w rodzinie (Dz. U. z 2015 r. poz. 1390 z późn.zm.).

W skład Zespołu wchodzi przedstawiciele:

- Gminnej Komisji Rozwiązywania Problemów Alkoholowych – 7 osób,
- Posterunku Policji w Miastkowie Kościelnym - 1 osoba,
- Gminnego Ośrodka Pomocy Społecznej w Miastkowie Kościelnym – 1 osoba,
- Publicznych Szkół Podstawowych z gminy Miastków Kościelny – 2 osoby,
- Parafii w Miastkowie Kościelnym – 1 osoba.

W 2023 roku odbyło się 14 posiedzeń zespołu interdyscyplinarnego w dniach:

- 04.01.2023 r.
- 01.02.2023 r.
- 01.03.2023 r.
- 05.04.2023 r.
- 10.05.2023 r.
- 07.06.2023 r.
- 20.06.2023 r.
- 05.07.2023 r.
- 02.08.2023 r.
- 06.09.2023 r.
- 21.09.2023 r.
- 04.10.2023 r.
- 08.11.2023 r.
- 06.12.2023 r.

Na posiedzeniach zespołu interdyscyplinarnego oraz grup roboczych z wezwanymi osobami przeprowadzono rozmowy, wypełniono formularze Niebieskich Kart część C i D, opracowano plan działań oraz podjęto stosowne działania wobec osób i rodzin. Był prowadzony monitoring sytuacji w rodzinach przez dzielnicowego Posterunku Policji w Miastkowie Kościelnym.

- W roku 2023 do zespołu interdyscyplinarnego wpłynęło 19 Niebieskich Kart A sporządzonych przez Policję,
- Realizowano 4 Niebieskie Karty A z poprzedniego okresu,

Raport o stanie Gminy Miastków Kościelny 2023

- Sporządzono 13 Niebieskich Kart C i 14 Niebieskich Kart D,
- Ofiarami przemocy było 12 kobiet oraz 7 mężczyzn,
- Sprawcami przemocy było 17 mężczyzn i 2 kobiety,
- Zakończono 16 Niebieskich Kart w związku z zakończeniem zjawiska przemocy w rodzinach,
- Na rok 2023 pozostało w procedurze 8 Niebieskie Karty A.

Jednym z niepokojących problemów jest nadużywanie alkoholu przez osoby stosujące przemoc w rodzinie. Również w badaniu ankietowym przeprowadzonym przez Urząd Gminy na potrzeby opracowania Gminnej Strategii Rozwiązywania Problemów Społecznych w roku 2019 ankietowani mieszkańcy wskazali alkoholizm jako główną przyczynę występowania przemocy w rodzinach. Potwierdza to fakt, że Niebieskie Karty zakładane są głównie w tych rodzinach, w których występuje również problem z alkoholem. Osoby będące sprawcami przemocy, które jednocześnie nadużywały alkoholu informowano o możliwości skorzystania z punktu konsultacyjnego (terapeuta).

5. Inwestycje zakończone w 2023 r.

- **Modernizacja boiska sportowego w Miastkowie Kościelnym**

Inwestycja współfinansowana z Mazowieckiego Instrumentu Wsparcia Infrastruktury Sportowej „Mazowsze dla sportu 2022” w oparciu o Umowę Nr W/UMWM-UU/UM/ES/4415/2022

Kwota dofinansowania: 250 000 zł.

Termin wykonania: 20.06.2022r.

Wynagrodzenie: 341 951,81 zł brutto (słownie: trzysta czterdzieści jeden tysięcy dziewięćset pięćdziesiąt jeden złotych 81/100).

- **Budowa sieci wodociągowej wraz z przyłączami w Miastkowie Kościelnym ul. Reja, ul. Brzozowa i ul. Gąsowska**

Termin wykonania: 31.03.2023r.

Wynagrodzenie: 403 440,00 zł brutto (słownie: czterysta trzy tysiące czterysta czterdzieści).

- **Zakup 1 sztuki fabrycznie nowego średniego samochodu ratowniczo-gaśniczego za sprzętem ratowniczo-gaśniczym zamontowanym na stałe z przeznaczeniem na wyposażenie OSP Wola Miastkowska**

Inwestycja współfinansowana z Urzędu Marszałkowskiego w kwocie 150 000,00 zł oraz Wojewódzkiego Funduszu Ochrony Środowiska w Warszawie w kwocie 450 000,00 zł.

Termin wykonania: 19.04.2023r.

Wynagrodzenie: 1 149 927,00 zł brutto (słownie: jeden milion sto czterdzieści dziewięć tysięcy dziewięćset dwadzieścia siedem złotych)

- **Przebudowa drogi wewnętrznej w km 0+000-0+990 w Woli Miastkowskiej**

Zadanie realizowane w oparciu o Umowę Nr RFRD/20/2023 dotacji z dnia 24 lipca 2023r. ze środków finansowych Rządowego Funduszu Rozwoju Dróg.

Kwota dofinansowania: 897 445,28 zł

Termin wykonanie: do 29.08.2023r.

Wynagrodzenie: 1 096 906,61 zł brutto (słownie: jeden milion dziewięćdziesiąt sześć tysięcy dziewięćset sześć złotych 61/100)

- **Budowa i zagospodarowanie placów zabaw na terenie Gminy Miastków Kościelny**

„Europejski Fundusz Rolny na rzecz Rozwoju Obszarów Wiejskich”, na inwestycję w ramach podpisanej umowy Nr 03105-6935-UM0715155/22 Gmina Miastków Kościelny otrzymała dotację w kwocie: 50 900,00 zł.

Termin wykonania: 29.08.2023r.

Wynagrodzenie: 173 307,00 zł brutto (słownie: sto siedemdziesiąt trzy tysiące trzysta siedem złotych)

- **Zwiększenie atrakcyjności miejscowości Miastków Kościelny**

Inwestycja współfinansowana z Programu Inwestycji Strategicznych "POLSKI ŁAD"

2 000 000,00 zł.

Część 1: Kształtowanie przestrzeni publicznej poprzez zagospodarowanie terenu przy zabytkowym Kościele w Miastkowie Kościelnym

Termin wykonania: 12.12.2023r.

Wynagrodzenie: 1 310 884,15 zł brutto (słownie: jeden milion trzysta dziesięć tysięcy osiemset osiemdziesiąt cztery złote 15/100)

Część 2: Rozbudowa Publicznego Przedszkola w Miastkowie Kościelnym – etap II

Termin wykonania: do 12.12.2023r.

Wynagrodzenie: 848 590,47 zł brutto (słownie: osiemset czterdzieści osiem tysięcy pięćset dziewięćdziesiąt złotych 47/100)

- **Modernizacja oświetlenia ulicznego w gminie Miastków Kościelny**

Inwestycja współfinansowana z Urzędu Marszałkowskiego 300 000,00 zł.

Termin wykonania: 26.10.2023r.

Wynagrodzenie: 217 523,04 zł brutto (słownie: dwieście siedemnaście tysięcy pięćset dwadzieścia jeden złotych 04/100)

- **Modernizacja dróg gminnych etap II**

Zadanie współfinansowane Programu Inwestycji Strategicznych "POLSKI ŁAD"- dotacja

4 460 000,00 zł

Termin wykonania: 23.11.2023r.

Wynagrodzenie: 5 426 702,53 zł brutto (słownie: pięć milionów czterysta dwadzieścia sześć tysięcy siedemset dwa złote 53/100)

- **Przebudowa drogi gminnej Nr 130848W w km 0+000-0+385 w miejscowości Brzegi i Przebudowa drogi gminnej w miejscowości Zabruzdy na odcinku 0+000-0+099**

- **Przebudowa drogi gminnej w miejscowości Zabruzdy na odcinku 0+000-0+099**

Zadanie realizowane w oparciu o Umowę Nr W/UMWM- UF/DOT/RW/1520/2023 o udzielenie dotacji ze środków finansowych budżetu Województwa Mazowieckiego na zadanie z zakresu budowy i modernizacji dróg dojazdowych do gruntów rolnych, kwota dofinansowania: 50 000 zł.

Termin wykonania: 13.10.2023r.

Wynagrodzenie: 187 027,04 zł brutto (słownie: sto osiemdziesiąt siedem tysięcy dwadzieścia siedem złotych 04/100)

- **Przebudowa drogi gminnej Nr 130848W w km 0+000-0+385 w miejscowości Brzegi**

Zadanie realizowane w oparciu o Umowę Nr W/UMWM- UF/DOT/RW/1519/2023 o udzielenie dotacji ze środków finansowych budżetu Województwa Mazowieckiego na zadanie z zakresu budowy i modernizacji dróg dojazdowych do gruntów rolnych, kwota dofinansowania: 200 000 zł.

Termin wykonanie: 13.10.2023r.

Wynagrodzenie: 412 241,01 zł brutto (słownie; czterysta dwanaście tysięcy dwieście czterdzieści jeden złotych 01/100)

Łączna kwota dofinansowania: 250 000,00 zł

Łączne wynagrodzenie: 599 268,05 (słownie: pięćset dziewięćdziesiąt dziewięć tysięcy dwieście sześćdziesiąt osiem złotych 05/100)

- **Modernizacja budynku świetlicy wiejskiej w Zwoli Poduchownej**

Zadanie dofinansowane ze środków własnych budżetu Województwa Mazowieckiego w ramach programu wsparcia „Mazowsze dla lokalnych centrów integracyjnych 2023”, zgodnie z Umową: Nr W/UMWM- UU/UM/RW/3984/2023 z dnia 12 lipca 2023r.

Termin wykonanie: 30.10.2023r.

Wynagrodzenie: 217 552,09 zł brutto (słownie: dwieście siedemnaście tysięcy pięćset pięćdziesiąt dwa złote 09/100)

- **Budowa sieci kanalizacji sanitarnej w miejscowości Przykory, Zgórze, Brzegi, Miastków Kościelny, Ryczyska, Glinki – Gmina Miastków Kościelny – etap I**

Zadanie współfinansowane Programu Inwestycji Strategicznych "POLSKI ŁAD"

Termin wykonanie: 31.10.2023r.

Wynagrodzenie: 5 706 524,99 (słownie: pięć milionów siedemset sześć tysięcy pięćset dwadzieścia cztery złote 99/100)

6. Partycypacja społeczna i współpraca z podmiotami zewnętrznymi

6.1. Działania podejmowane na rzecz zwiększenia aktywności społecznej mieszkańców

Przed każdą sesją Rady Gminy lub posiedzeniem komisji mieszkańcy Gminy Miastków Kościelny byli informowani o porządku obrad posiedzenia. Każda sesja Rady Gminy transmitowana była na żywo za pośrednictwem strony internetowej Urzędu Gminy dzięki czemu mieszkańcy mogą uczestniczyć w posiedzeniach bez wychodzenia z domu. Mieszkańcy mieli także możliwość złożyć pisemne wnioski do Rady Gminy, które przedstawiane były na sesjach bądź wspólnych posiedzeniach komisji.

Ponadto w celu zwiększenia udziału mieszkańców w decyzjach władz gminy w dniu 10 grudnia 2018 roku podjęto Uchwałę w sprawie zasad i trybu przeprowadzania konsultacji z mieszkańcami w sprawie zaopiniowania projektów nowych statutów jednostek pomocniczych Gminy Miastków Kościelny. Opracowywane przez urząd strategie lub raporty publikowane są z odpowiednim wyprzedzeniem na stronie internetowej urzędu. Ma to na celu umożliwienie mieszkańcom zapoznanie się z tymi strategicznymi dla działalności gminy dokumentami, zgłaszanie uwag i wniosków na podstawie których dokumenty te są modyfikowane i nadawany jest im ostateczny kształt. Dzięki temu władze gminy mogą zapoznawać się ze stanowiskiem mieszkańców i dostosowywać do ich potrzeb.

Innym przejawem udziału mieszkańców w życiu społecznym jest na przykład opiniowanie uchwały dotyczącej wydawania pozwoleń na sprzedaż napojów alkoholowych. Poza formalnymi działaniami Władze Gminy Miastków Kościelny sprzyjają rozwijaniu wszelkiej aktywności mieszkańców poprzez organizację szeregu imprez tj. festyny, dożynki, dzień kobiet itp. na które są zapraszani i aktywnie uczestniczą wszyscy chętni mieszkańcy gminy.

6.2. Współpraca z organizacjami pozarządowymi

Zarządzeniem Wójta nr 18/2023 i nr 19/2023 z dnia 17 stycznia 2023 r. ogłoszono otwarty konkurs na realizację zadań publicznych w zakresie upowszechniania kultury fizycznej i sportu w dyscyplinie piłka nożna na terenie Gminy Miastków Kościelny w roku 2023. Do konkursu przystąpiły dwa kluby sportowe z terenu naszej gminy: ULKS Wilga Miastków, który otrzymał dotację w wysokości 150 000,00 zł, oraz LZS LAGUNA Stary Miastków – dotacja w wysokości 9 968,65 zł.

Ponadto współpracujemy ze Stowarzyszeniem Emerytów i Rencistów w Miastkowie Kościelnym oraz jednostkami Ochotniczych Straży Pożarnych z terenu gminy. Zarówno seniorzy jak i druhowie z OSP są zapraszani i aktywnie biorą udział w wydarzeniach organizowanych przez gminę, takich jak np. dożynki lub obchody świąt patriotycznych.

Raport o stanie Gminy Miastków Kościelny 2023

Na terenie Gminy Miastków Kościelny istnieje 11 zarejestrowanych w KRS jednostek OSP. Przy jednostkach w Brzegach, Zasiadałach, Ryczyskach, Starym Miastkowie, Woli Miastkowskiej, Zwoli, Przykorach, Zgórzu, Zabruzdach działają Młodzieżowe Drużyny Pożarnicze. Jednostki skupiają w swoich szeregach około 390 członków zwyczajnych oraz około 200 członków MDP.

Do KSRG włączone są jednostki: OSP Wola Miastkowska, a także od 1 maja 2022 r. OSP Zwola. Wszystkie jednostki posiadają Domy Strażaka lub remizy. Ochotnicze Straże Pożarne na terenie Gminy Miastków Kościelny działają bardzo prężnie. Aktywnie uczestniczą w akcjach ratunkowo - gaśniczych, usuwaniu skutków huraganów i podtopień. Członkowie OSP chętnie biorą udział w akcjach honorowego krwiodawstwa oraz reprezentują gminę w uroczystościach państwowych i kościelnych.

Zarząd Oddziału Gminnego OSP odbył w 2023 roku 6 posiedzeń.

W roku 2023 Ochotnicze Straże Pożarne podjęły szereg działań, prężnie działały poprzez udział i zaangażowanie w: Gminny Dzień Strażaka, Powiatowy Dzień Strażaka, 100-lecie OSP Przykory, wstąpienie i ślubowanie MDP, dożynki gminno-parafialne, zawody strażackie, uroczystości Kościelne, impreza charytatywna- „Spotkajmy się w Miastkowie 4”, festyny, szkolenie w zakresie KPP oraz ratownictwa technicznego, Ogólnopolska Pielgrzymka Strażaków na Jasną Górę.

W roku 2023 został zakupiony i sprowadzony nowy wóz strażacki dla jednostki OSP Wola Miastkowska. Zostało wiele złożonych i zatwierdzonych wniosków o przyznanie świadczenia ratowniczego- dodatku do emerytury dla Członków OSP.

Rok 2023 był także owocny w pozyskaniu środków na nowy sprzęt dla jednostek.

7. Zakończenie

Przedłożony raport jest podsumowaniem działalności Wójta Gminy w roku 2023. Konieczność jego przedstawienia wynika z przepisów Ustawy z dnia 11 stycznia 2018 roku o zmianie niektórych ustaw w celu zwiększenia udziału obywateli w procesie wybierania, funkcjonowania i kontrolowania niektórych organów publicznych (Dz. U. z 2018 r. poz. 130, 1349), a także Ustawy z dnia 8 marca 1990 r. o samorządzie gminnym (Dz. U. z 2024 r., poz. 609 ze zm.). Jego analiza służy przeprowadzeniu debaty na temat stanu Gminy Miastków Kościelny oraz podjęciu uchwały w sprawie udzielenia bądź nie udzielenia wotum zaufania dla Wójta Gminy. Jest on również istotnym elementem systemu partycypacji społecznej, w którym mieszkańcy mogą zapoznać się z sytuacją panującą w gminie, zgłaszać swoje stanowiska, uwagi lub wnioski zarówno do Wójta jak i do Rady Gminy. Jest to dokument w którym zgromadzono wszystkie istotne informacje na temat gminy i zachodzących w niej zmian w roku 2023.

Wójt Gminy
Jerzy Jaroń